TOMMY LONSDALE

PRESENCIA

MATUTINO FUNDADO EL 28 DE MARZO DE 1952
AÑO XXVI-N° 6.843-LA PAZ, BOLIVIA, MARTES 28 DE JUNIO DE 1977-16 PAGINAS-$b. 3.00

ZAR

Cinco obispos elevados a dignidad cardenalicia

CIUDAD DEL VATICANO, 27 (AFP).- El Papa Paulo Sexto impuso hoy aquí la birreta roja a cinco nuevos cardenales durante el Consistorio.

Dirigiéndose al cardenal Joseph Ratzinger, Arzobispo de Munich, el Papa alabó su "fidelidad y su importante magisterio teológico en prestigiosas cátedras universitarias de Alemania donde dirige, con toda nuestra confianza, un pueblo elegido para las vías de la verdad y la paz".

Al Cardenal Bernardin Gantin, ex Arzobispo de Cotonou, Benin, el Papa recordó sus servicios "ejemplares" y le anunció que había sido elevado al cargo de Presidente de la Comisión Pontifical "Justicia y Paz".

Hasta ahora el nuevo cardenal era presidente de dicha comisión.

Ante el Cardenal Frantisek Toasek, administrador apostólico de Praga, el Sumo Pontífice evocó "su rectitud y su coherencia evangélicas".

Los otros dos cardenales fueron Giovanni Benelli, ex substituto de la Secretaría de Estado, nombrado arzobispo de Florencia, y el Cardenal Luigi Ciappi, teólogo dominico.

El Cardenal Gabriel Marie Garrone, prefecto de la congregación para la educación católica, fue nombrado Camarlengo del Sacro Colegio, cargo menos importante que el de Camarlengo de la Iglesia, detentado por el Cardenal Jean Villot, Secretario de Estado.

OBISPOS

CIUDAD DEL VATICANO, 27 (AFP).- El Papa Paulo Sexto anunció aquí en el Consistorio de hoy el nombramiento de tres obispos latinoamericanos.

Se trata de Monseñor Luis Baldo Riva nombrado Obispo de Chuquibamba, Perú, el sacerdote Aloiso Sinesio Bohn, auxiliar del Arzobispo de Brasilia designado Obispo de Abir Germaniciana, y Monseñor Geraldo di Espiritu Santo Avila, Vicario General de Brasilia, nombrado Obispo titular de Gemellae in Numidia.

CARDENALES.- Ciudad del Vaticano, 27.- El cardenal Joseph Ratzinger, de Munich (izq.), y el cardenal Giovanni Benelli, de Florencia, se aproximan al cardenal Bernardin Gantin, de la república africana de Benin, para felicitarlo. Los tres, junto con otro número igual de obispos, fueron elevados hoy por el papa Paulo VI a la dignidad cardenalicia. (Radiofoto AP)

Comisión sobre la autopista se posesionó y renunció en el acto

La causa: el Decreto Supremo que aprobó el 17 de este mes las órdenes de cambio y modificaciones en la obra

El decreto aprobado por el gobierno el 17 de junio pasado, mediante el cual se otorga un monto adicional de 9.500.000 dólares para concluir el proyecto de construcción de la autopista La Paz-El Alto, impidió que una comisión, designada para investigar irregularidades y fallas en su ejecución, inicie ayer su trabajo. Los ocho miembros integrantes de la comisión renunciaron irrevocablemente a la función eventual asignada, dos minutos después de haber sido posesionados por el Contralor General de la República, Fadrique Muñoz Reyes. La causa de su actitud fue "que con la promulgación del decreto, la comisión ya no tenía razón de existir".

La inesperada decisión sorprendió al propio Contralor de la República, quien durante las últimas semanas dedicó sus esfuerzos a la constitución de la comisión, escogiendo elemento idóneo "para el cumplimiento de una tarea investigadora de un caso que, de un tiempo a esta parte, motivó opiniones controvertidas en diversos sectores cívicos y de información masiva", según dijo.

De esta manera concluyó un nuevo capítulo de la historia de la autopista, tema de continua preocupación de la ciudadanía en los últimos meses, y se frustró la esperanza de que los trabajos de la fugaz comisión pudieran esclarecer las denuncias, informes y contrainformes, las acusaciones y defensas suscitadas en torno a aquella obra.

El decreto causante de la renuncia de la comisión fue públicamente conocido por primera vez el sábado, mediante un aviso publicado por un vespertino, más de una semana después de una reestructuración en el Servicio de Caminos, que había supervigilado los cambios y modificaciones aprobados por dicho decreto.

La posesión de los ocho miembros de la comisión se cumplió pasadas las 10 de la mañana de ayer. Todo parecía normal. El Contralor de la República dio lectura a un breve discurso en el que se enfatizó los objetivos que debía tener la comisión dentro de su trabajo específico que estaba enmarcado dentro de una absoluta autonomía y actúe libre de directivas de cualesquiera organismo del sector público y privado.

Dijo que el Gobierno Nacional confiaba en el estudio sereno y desapasionado de los antecedentes técnicos, legales y económicos inherentes a la proyección y construcción de la autopista La Paz-El Alto a una comisión independiente que "debía organizarse, programar su forma y duración de trabajo, estudio, análisis y antecedentes y de derecho y la formulación de su informe en conclusiones".

Concluidas las palabras del contralor Muñoz Reyes, a nombre de los ocho miembros de la comisión posesionada, habló el Dr. Oscar Bonifaz, para expresar la decisión de sus colegas de renunciar irrevocablemente a las funciones encomendadas.

El argumento puesto de manifiesto fue "que el gobierno probablemente realizó los estudios de investigación para promulgar un decreto que en su artículo único aprueba las órdenes de cambio, directivas y enmiendas emitidas y en preparación para la complementación y finalización del proyecto autopista La Paz-El Alto hasta un monto actualizado, de acuerdo a disposiciones legales de $US. 9.500.000 (nueve millones quinientos mil dólares americanos), autorizándose al Servicio Nacional de Caminos suscribir los mencionados documentos".

Bonifaz añadió que los integrantes de la comisión habían aceptado la designación renunciando a emolumento alguno, con el propósito de contribuir voluntariamente al esclarecimiento que la opinión pública demanda sobre el particular.

Sin embargo, dijo que el texto del decreto 14669 de 17 de este mes y publicado en todos los periódicos, les obligó a presentar renuncia irrevocable de la citada comisión en vista de que "son obvias las razones por las cuales consideramos que la misma ha dejado tener razón de su existencia".

Concluída la breve fundamentación de la renuncia colectiva, el Contralor de la República dijo que, siendo la comisión autónoma en sus decisiones, "no me queda otra cosa que hacer conocer al presidente Hugo Banzer la nota de renuncia".

Fadrique Muñoz Reyes, visiblemente sorprendido, y los miembros de la efímera comisión abandonaron la oficina habilitada en la planta baja del edificio Petrolero, disculpándose ante la prensa por no hacer mayores comentarios.

La comisión integrada por los ingenieros Waldo San Martín, Reynaldo Nery, Hernando Achá, Ricardo Flores y mayor Elías Belmonte, por los abogados Oscar Bonifaz y Luis Soux, debía iniciar ayer sus tareas y entregar en aproximadamente 40 días un informe en conclusiones, que permita establecer responsabilidades dentro de la polemizada construcción de la autopista paceña.

La Contraloría General de la República instaló una amplia oficina dotada de muebles de escritorio, máquinas de escribir, teléfono y otros medios materiales para que la comisión realice un trabajo, con todas las facultades para requerir información de las entidades y empresas que participan en la ejecución de la obra caminera.

La oficina quedó desierta. No se cumplió ningún trabajo y la secretaria se limitó exclusivamente a copiar la nota de renuncia que, minutos después, fue entregada a los representantes de los diferentes medios de difusión del país.

POSESION Y RENUNCIA.- Oscar Bonifaz, uno de los miembros de la comisión que iba a investigar el caso de la autopista, entrega al Contralor, Fadrique Muñoz Reyes, la renuncia de los integrantes de aquella comisión.

Se aguarda informe escrito de Embajador ante la OEA

Sobre la ausencia de Bolivia en la votación respecto a derechos humanos

El Canciller de la República, Oscar Adriázola, informó ayer que el gobierno espera un informe por escrito del Embajador de Bolivia ante la OEA, Fernando Ortíz Sanz, para saber las razones por las cuales este estuvo ausente en la Asamblea General de la Comisión de Asuntos Políticos y Jurídicos, en Granada, en la que se aprobó poner fin a las violaciones de derechos humanos.

Poco antes de clausurar el séptimo período de sesiones de su Asamblea General, la Comisión de Asuntos Políticos y Jurídicos de la OEA aprobó una moción copatrocinada por Costa Rica, EE.UU., república Dominicana, Jamaica y Barbados, destinada a reafirmar el respeto de los derechos humanos en el hemisferio.

El Canciller Adriázola dijo ayer, al respecto, que el tema de la protección de los derechos humanos merece la atención prioritaria del Gobierno de las Fuerzas Armadas de la Nación.

"De igual manera -dijo-, condenamos enérgicamente la práctica de la violencia, de donde quiera que provenga y afecte a la libertad, seguridad e integridad física de las personas. Esta política, corresponde a nuestras profundas convicciones y a la tradición espiritual del pueblo boliviano".

Agregó que, en consecuencia, se ha subrayado la importancia de este asunto al Embajador Representante Permanente de Bolivia en la Organización de los Estados Americanos y la gravedad de su ausencia en la votación que sobre el referido tema se realizó al culminar la VII Asamblea de dicho Organismo regional.

Cuando se le preguntó si el Embajador Representante Permanente en la OEA, Fernando Ortíz Sanz, tenía instrucciones precisas del gobierno para intervenir en la votación sobre el tema, el Canciller Adriázola respondió afirmativamente.

Reiteró luego que se espera un informe del embajador al respecto y destacó la significación de la asamblea, en la que se trató el caso de los derechos humanos.

Reunión en Santiago trató mediterraneidad boliviana

SANTIAGO, 27 (AFP).- La mediterraneidad boliviana fue considerada en la cancillería chilena, en reunión de trabajo que se prolongó por más de una hora, se supo hoy aquí.

Participaron el Director General de la Cancillería Coronel Jaime Lavín y el embajador de BOLIVIA en Chile, Adalberto Violand y algunos expertos.

El diplomático señaló a los periodistas, al término de la reunión, que se trataron asuntos bilaterales, entre los cuales "por supuesto" figuraron las negociaciones sobre mediterraneidad.

Consultado si existía alguna nueva fórmula para poner término al problema, Violand se excusó de dar precisiones al respecto remitiéndose a lo dicho en la reciente visita a Santiago del Canciller boliviano, General José Adriázola, en el sentido de "llevar a feliz término, a la brevedad posible, la negociación".

Adriázola: Prosiguen las gestiones para obtener salida propia al mar

El Canciller Oscar Adriázola dijo ayer que el gobierno "sigue actuando con responsabilidad" a fin de concretar una solución para el problema del enclaustramiento que en la reunión de Granada dio a los países involucrados buena voluntad para alcanzar el retorno soberano al mar.

"Considero oportuno, en primer término, dejar constancia de que en las trascendentales negociaciones encaminadas a solucionar el enclaustramiento geográfico de Bolivia, el Gobierno de las Fuerzas Armadas, continua actuando con la mayor responsabilidad, seriedad y patriotismo, a fin de concretar una solución justa y efectiva para el vital problema boliviano" dijo.

Adriázola retornó el sábado de la Séptima Asamblea General de la OEA realizada en Saint George, Granada; El Caribe, a donde asistió con los Ministros de Relaciones Exteriores del continente.

Al referirse a sus gestiones se procura de obtener solución al problema marítimo, dijo que las instancias de este proceso diplomático son ampliamente conocidas por la opinión pública, no obstante -agregó- es evidente que se hacía necesario reactivar las negociaciones para lo cual la vía más adecuada era, sin duda, el contacto personal con los Cancilleres del Perú y Chile, para lograr, mediante este diálogo directo, un nuevo impulso en el desarrollo de dichas negociaciones.

Añadió que son también de conocimiento de la opinión nacional las declaraciones conjuntas que suscribió con los Ministros de Relaciones Exteriores del Perú y Chile, doctor de la Punte y Patricio Carvajal, respectivamente.

"Es pertinente, -dijo- destacar que tales instrumentos aducen la decisión política de los dos gobiernos vecinos en procura de la solución que demanda la necesidad imperiosa que tiene Bolivia de retornar soberanamente al mar del Pacífico".

"Son expresiones coincidentes- añadió- en el compromiso que debemos calificarlo de histórico, de alcanzar un arreglo efectivo y satisfactorio que ponga término al enclaustrogeográfico de Bolivia".

Agregó: "con el Canciller de Perú, declaramos que dentro del marco de la amistad tradicional que une a los dos países, analizamos constructivamente el problema del enclaustramiento geográfico boliviano, respecto a una solución del Perú referó su más amplia comprensión".

"En este sentido, coincidimos en la conveniencia de que en la forma y oportunidad requeridas, se desplieguen los mayores esfuerzos, atendiendo a los respectivos intereses nacionales a fin de concretar una solución efectiva y permanente de dicho problema, que corresponda a los propósitos de fortalecer la paz, el desarrollo y la integración que los inspiran y contribuir de este modo al progreso y bienestar de sus pueblos".

"Con el Canciller de Chile, suscribí igualmente una declaración en la que sostuvimos que, tomando como base el análisis constructivo que ambos hicimos conocer sobre el curso de las negociaciones referidas al vital problema boliviano, resolvimos profundizar y activar el diálogo, comprometiéndonos a realizar cuanto esté a nuestro alcance para llevar a feliz término esta negociación a la brevedad posible".

"En consecuencia -agregó- reafirmamos la necesidad de proseguir las negociaciones desde el estado actual en que se encuentran, en procura de alcanzar el objetivo que nos propusimos, a fin de consolidar la pacífica convivencia y la amplia comprensión que promueve el entendimiento, así como el desarrollo coordinado de la zona".

PERSISTENCIA EN EL DIALOGO

"Como mencioné anteriormente, se ha logrado que se coincida en una voluntad política manifiesta, puesta al servicio de la solución que corresponde a la causa marítima boliviana" dijo; agregó que "se ha reafirmado sobre esta base, el propósito de persistir en el diálogo como medio apropiado para llegar a los entendimientos que hagan posible el arreglo de nuestro problema".

Agregó que es importante destacar la persistencia en buscar el diálogo, porque es una actitud que debe llevar a resultados positivos, cuando la expectativa continental y mundial está atenta al desarrollo y culminación de tan trascendentales gestiones.

INFORME EN LA OEA

Dijo que cumplidas sus gestiones en Santiago y Lima, concurrió a la Séptima Asamblea General de la OEA, realizada en Granada "donde me tocó informar a los Cancilleres americanos sobre el curso de las gestiones, conforme a las instancias del proceso".

Manifestó que en la asamblea enfatizó, en forma especial, en el compromiso

Irak se dispone a comprar Mirage F-1

BEIRUT, 27 (LATINREUTER).- Iraq se dispone a comprar más de 70 cazabombarderos Mirage F-1 para diversificar la procedencia de su equipamiento aéreo, preeminentemente soviético, se supo hoy de fuentes bien informadas.

Los analistas occidentales consideran el acuerdo, algunos de cuyos detalles aún no se han concluido, como una nueva muestra de la declinación del prestigio soviético en el Medio Oriente.

Severa advertencia de Washington a Israel

Son negociables todos los territorios ganados en 1967

WASHINGTON, 27 (AFP).- El gobierno norteamericano advirtió hoy a Israel, que ninguno de los territorios árabes que ocupa debe ser automáticamente excluído de las cuestiones a negociar.

Una extensa declaración leída por el portavoz del Departamento de Estado, Hodding Carter, expresó el punto de vista del gobierno de Jimmy Carter sobre el conjunto de la situación en Medio Oriente.

El texto subraya que, desde el punto de vista norteamericano, "ningún territorio, incluída la margen occidental del Río Jordán, debe ser automáticamente excluído de los problemas a negociar".

"Tal exclusión —añadió— entraría en contradicción con el principio de negociar sin condiciones previas, y no sería acorde con el espíritu de la resolución 342 del Consejo de Seguridad de la ONU, que debe constituir el marco de esas negociaciones".

La declaración afirmó, además, que "sólo una paz negociada entre las partes puede aportar seguridad verdadera a cada país de esa región perturbada".

Luego de señalar que para ser duradera, la paz debe aplicarse también al problema palestino, el documento recordó que el presidente Carter "habló de una patria para los palestinos, cuya naturaleza exacta deberá ser negociada entre las partes".

Al referirse a la resolución 242 del Consejo de Seguridad, la declaración subrayó que la misma "prevé la evacuación por parte de Israel de los territorios ocupados".

"Consideramos —precisó— que esa resolución significa una evacuación sobre cada uno de los tres frentes: el Sinaí, el Golán y la orilla occidental del Jordán y Gaza, mientras que las fronteras precisas y las disposiciones de seguridad deberán ser fijadas en negociaciones sin condiciones previas".

La declaración leída por el portavoz del Departamento de Estado señala desde su primer párrafo que la realización de progresos "hacia una paz negociada en Medio Oriente es esencial este año, para evitar futuros desastres".

El gobierno de Estados Unidos "no pide concesiones unilaterales", afirmó el documento, invitando a los estados árabes a "aceptar la aplicación de un plan de paz que incluya disposiciones sobre todos los frentes, aceptables para todas las partes en conflicto".

"Ello exigirá igualmente —concluyó la declaración— fronteras garantizadas y fijas, y medidas tendentes a normalizar las relaciones de los países árabes con Israel".

El Secretario de Estado, Cyrus Vance, quien es probablemente el autor de la declaración, elaborada luego de consultas con Carter y su consejero para asuntos de seguridad nacional, Zbigniew Brzezinski, se reunió esta tarde con el embajador de Israel en Washington, Simcha Dinitz.

Funcionarios del Departamento de Estado admitieron que esta "reafirmación" oficial de las posiciones del gobierno, fue juzgada necesaria a raíz de las recientes declaraciones formuladas por los miembros del nuevo gobierno israelí.

Se trata sobre todo —estimaron fuentes bien informadas—, de las declaraciones del Primer Ministro Menahem Beguin y de su Canciller, Moshe Dayan, sugiriendo que el gobierno israelí se propone mantener el control de Jordania y de la banda de Gaza en la perspectiva de una negociación.

Andrés Pérez llegó a los EE.UU. en visita oficial

WASHINGTON, 27 (LATIN) - El presidente venezolano, Carlos Andrés Pérez, que ha surgido como uno de los principales aliados latinoamericanos del presidente Jimmy Carter, llegó hoy a Estados Unidos en una visita oficial de seis días.

El avion presidencial aterrizó en el aeropuerto de Newport News a las 17:25 GMT. Pérez y sus acompañantes fueron recibidos por autoridades locales.

Pérez y su comitiva se trasladaron luego a la cercana ciudad colonial de Williamsburg, desde donde mañana se trasladarán en helicóptero a la Casa Blanca para ser recibidos por el presidente Carter.

Acompañado por su esposa, Blanca de Pérez, el presidente venezolano recorrió las calles de Williamsburg.

Pérez y Carter celebrarán su primera entrevista privada mañana en la Casa Blanca en la que discutirán, entre otros temas, la cooperación de los dos países para defender los derechos humanos, la cooperación económica entre Estados Unidos y Latinoamérica y los precios del petróleo.

La posición tercermundista del presidente Pérez había enfriado las relaciones entre su gobierno y anteriores administraciones estadounidenses, pero la llegada a Estados Unidos del primer mandatario venezolano coincide con uno de los momentos más alagüeños en las relaciones de los dos países.

"Las relaciones entre Venezuela y Estados Unidos tienen gran importancia política porque Venezuela es una de las pocas democracias que quedan en Latinoamérica", declaró recientemente un alto funcionario de la cancillería estadounidense.

"Al invitar a Pérez queremos demostrar nuestro apoyo a los gobiernos democráticos en la región", declaró Frank Devine, asistente del Subsecretario para Asuntos Interamericanos.

ULTIMO DIA COLONIAL.- Djibouti, 27.- Dos guardias vigilan la Cámara de Diputados de esta ciudad, el domingo, el último día colonial de Djibouti. Hoy, este diminuto país pasó a la lista de los estados independientes, al concluir 119 años como colonia francesa. Líderes de sus dos vecinos, Somalia y Etiopía, no asistieron a las ceremonias de independencia, porque consideran que la nueva nación -con menos de una milla cuadrada de extensión territorial- se erige sobre territorios que esos países consideran suyos. (Radiofoto AP)

Según el "Tin International"

Bolivia produce estaño a un costo de $US. 3,59 la libra

La publicación especializada inglesa "Tin International" afirma que Bolivia tiene un costo de producción de estaño de $US. 3,59, por libra fina.

La publicación se refiere a un estudio especial sobre costos de producción de estaño encargado por el Ministerio de Minería y Metalurgia y, según el Tin International, fue comentado por el "Metal Week", de Nueva York.

Luego de ser publicado en el semanario minero estadounidense, el Tin International lo registra en su edición correspondiente a junio de 1977.

La traducción literal del Tin International dice, al respecto, lo siguiente:

"De acuerdo a un estudio especial sobre costos de producción de estaño, encargado por el Ministerio de Minería y Metalurgia de Bolivia, y comentado en "Metals Week" de Nueva York, el costo de producción del estaño metálico en Bolivia alcanza a $US. 3.59 por libra. El costo de producción para la Corporación Minera de Bolivia (COMIBOL), de propiedad del Estado, y responsable de casi dos tercios de la producción total de estaño, dicen que está alrededor de $US. 3.20 y 3.60 por libra, de acuerdo al semanario londinense "Latin American Commodities Report". Dicha publicación cita que COMIBOL sostiene que el sistema impositivo de Bolivia eleva sus costos hasta $US. 4.50 por libra, asegurando que sólo pueden obtener una ganancia cuando los precios mundiales están por encima de los $US. 5.00 por libra, nivel obtenido sólo por un breve período durante febrero y marzo del presente año."

Atraso de los distritos del sur origina preocupación en Tarija

TARIJA, 27 (PRESENCIA)
En los círculos locales de opinión, existe marcada preocupación por la situación de atraso que confrontan los departamentos del Sud de la República, particularmente Tarija.

En reiteradas oportunidades, se ha puesto de relieve la crítica situación de Tarija, la escasa participación en los proyectos nacionales de desarrollo, la lentitud con que se ejecutan las pocas obras públicas y, en general el abandono de los poderes centrales

Aquí ha sido ampliamente difundido un trabajo publicado en La Paz, por el Ing. Roberto Barre, titulado "El Sur abandonado" en el que se dan cifras verdaderamente patéticas sobre las obras y proyectos programados para los departamentos de Tarija, Potosí, y Chuquisaca.

En lo que concierne a Tarija, se destaca que, en el Plan de Desarrollo Social, se prevé $US. 1.756.000 para el item de proyectos; habiéndose asignado este Departamento el 0.88% de este monto. Dentro de los proyectos camineros que figuran con un presupuesto de $US. 225.000.000 no figura ninguna alguna para Tarija, a excepto el mejoramiento de la carretera Padcaya-Bermejo, que será ejecutado por el Gobierno de la República Argentina, en cumplimiento de tratados internacionales suscritos hace más de treinta años. Aparte de estos ejemplos se citan numerosos más.

"La Verdad", bisemanario que se edita en esta capital, califica a la situación de "calamitosa" y, al comentar el trabajo escrito por el Ing. Arce, sugiere el auspicio de una Segunda Conferencia de Profesionales, siguiendo a la Primera que tuvo lugar en 1975, con el propósito de analizar el estado por el que atraviesa Tarija y estudiar las posibles soluciones, antes de que sufran consecuencias de gravedad.

Entre otros conceptos, el periódico tarijeño expresa: "La situación de Tarija, pese a todas las promesas y a todas las esperanzas, es mala, podrá ser peor si no se hace un alto en el camino y se busca un remedio a todos los problemas que se confrontan. Deben ser los profesionales los que tomen a su cargo esa tarea, en la que tendrán el respaldo pleno del pueblo, que cree imprescindible una segunda reunión de este tipo, que con la experiencia ya adquirida tendrá que ser más fructífera que la anterior".

LA CANCHA.- Ha pasado la mitad del tiempo previsto por la comuna de Cochabamba para la limpieza, desinfección y reparación del mercado de ferias conocido como La Cancha, en la Plaza Calatayud. En la foto, vemos la participación de efectivos de la Guardia Nacional que utilizando un carro bomba procedieron a una prolija tarea de aseo. Las amas de casa en general esperan que la labor quede completada en el término previsto ya que se ha convertido en un hábito para toda la ciudadanía el concurrir a este centro de abastecimiento, que se caracteriza por la variedad de los productos que se expenden y los precios bajos.

Instituciones cívicas se reunirán en congreso

SANTA CRUZ, 27 (PRESENCIA) - La segunda quincena del próximo mes se realizará en esta ciudad el Primer Congreso Nacional de Instituciones Cívicas, constituyéndose uno de los eventos democráticos de la real integración boliviana.

El anuncio lo hizo el Presidente del Comité pro Santa Cruz, Dr. Ovidio Santistevan, quien manifestó que este encuentro nacional de dirigentes de instituciones cívicas se cumplirá entre el 15 y 20 de julio

El comité cívico cruceño ha sido encomendado para organizar este primer congreso, en procura de aunar criterios sobre la necesidad de realizar un trabajo coordinado en beneficio del país, y aprovechar experiencias de otros departamentos, para la solución de problemas regionales, en base a sentido eminentemente patriótico, sin interferencias de sectores políticos, pero contando con una participación masiva de la población.

La iniciativa de esta gran reunión de dirigentes cívicos", ha tenido repercusión inmediata y ya han confirmado su asistencia según se dijo en la entidad cívica -los distritos de Beni, Pando, Tarija, Chuquisaca, Cochabamba y Riberalta. Se espera informes del resto de las delegaciones en las próximas horas.

La fecha definitiva para este encuentro será determinada una vez que el directorio de la entidad cívica cruceña apruebe los estatutos redactados, para luego ser refrendados por una asamblea extraordinaria.

Ministro inspeccionó en Tarija trabajo de prospección de uranio

TARIJA, 27 (PRESENCIA).- El Ministro de Minería y Metalurgia, Gral. Alfonso Villalpando, llegó a esta ciudad, en compañía del Director de la Comisión Boliviana de Energía Nuclear, Cap. de Fragata Francisco Mariaca, con el fin de inspeccionar las zonas en las cuales se llevan a cabo trabajos de prospección de uranio.

Desde 1975, opera en Tarija la empresa italiana AGIP, con el proyecto de detectar posibles yacimientos de minerales radioactivos. Despues de una intensa labor se ha localizado en Emborozú, Provincia Arce, un área de interés.

El dignatario de Estado confirmó que se ha concluído la perforación del primer pozo exploratorio y que, en el curso de los próximos días, se iniciarán los trabajos para perforar dos pozos más que se tienen programados en la misma región.

El Ministro de Minería y el Director de COBOEN coincidieron en afirmar que, por el momento, resulta prematuro emitir una opinión sobre la presencia de uranio. Las muestras que dieron lugar a la perforación, fueron calificadas como "interesantes", pero queda por determinar la magnitud de esos depósitos para conocer si se trata de reservas comerciales, objetivo que se persigue a través de las perforaciones.

Las autoridades, como las instituciones tarijeñas, siguen con expectación estas labores puesto que, de dar resultados satisfactorios, Bolivia podría convertirse en productor de minerales radioactivos con un significativo beneficio para la economía nacional. El precio del uranio -segun se dijo en esta oportunidad- es de cuarenticinco dólares la libra.

La comisión oficial, desde esta ciudad, se trasladó a Colpani, Provincia Sud Lipez de Potosí, donde también opera la empresa italiana con tareas similares.

National
ARTEFACTOS PARA EL HOGAR DE FAMA MUNDIAL

El Banco de la Nación Argentina inaugurará edificio en Santa Cruz

SANTA CRUZ, 27 (PRESENCIA).- El sábado 9 de julio próximo será inaugurado en esta ciudad el moderno edificio del Banco de la Nación Argentina, que se levanta sobre la cuesta norte en la plaza "24 de Septiembre" según anuncio oficial.

Este edificio, de cinco plantas, tuvo un costo de 2.500.000 dólares, según el gerente de dicho Banco, Néstor Almendro. Durante una reunión con la prensa, expresó que han sido invitados el Presidente general Hugo Banzer; el Ministro de Finanzas, Carlos Calvo, ejecutivos del Banco del Estado y otras autoridades nacionales, que departirán con los ejecutivos del Banco de la Nación Argentina que llegarán a Santa Cruz para esta ocasión.

La inauguración será parte de los festejos del aniversario del grito libertario de la Argentina. Con el tiempo, también las oficinas del consulado trabajarán en el nuevo edificio, que se proyecta en la plaza principal con una nueva arquitectura.

Franciscano celebra sus 40 años de vida religiosa

El doce de septiembre de 1936, los religiosos del convento de Potosí y de la Comisaría de Misiones del Vicariato de Cuevo, estuvieron de plácemes. Ese día llegaron al convento de Potosí seis nuevos religiosos misioneros, para reforzar las menguadas fuerzas de la Comisaría de Potosí - Tarija y el Chaco, encomendada al cuidado de los Franciscanos Italianos de la Provincia Toscana. Dos de los recién llegados eran sacerdotes. Dos eran estudiantes del último año de Teología y dos eran estudiantes del primer año de Teología.

Los cuatro estudiantes recibieron luego la ordenación sacerdotal por parte del ilustre primer Obispo potosino Mons. Cleto Loayza. De los seis religiosos queda aún en la Comisaría el P. León Poggi, quien precisamente el día de hoy en Potosí recuerda sus cuarenta años de ordenación y celebrará en la Iglesia Catedral una solemne Santa Misa. Actualmente el P. León Poggi es párroco de Boyuibe, pequeña población del Chaco. Ha dedicado casi todos estos años a la juventud en Potosí, Tarija, Villamontes.

Empezó su labor educacional el 17 de Julio 1937, ejerciendo el cargo de profesor del primer curso elemental en el colegio "Franciscano". En los años 1938-39 regentó los cursos tercero y cuarto. En 1939 fue nombrado Director del indicado colegio "Franciscano" y quedó como Director hasta el año 1942, año en que fue llamado a ejercer el cargo de Guardián del convento, habiendo alcanzado apenas la edad legal de treinta años para el cargo indicado.

Promovió una serie de normas y actividades que dieron renombre al colegio, como centro de disciplina, de estudio y seriedad, consiguiendo sobresalir en competencias culturales, deportivas teatrales.

En 1947 salieron del colegio los primeros bachilleres, precisamente en este año se han reunido en el local del colegio y con varios actos recordatorios conmemorando los treinta años de la primera titulación de estudiantes secundarios.

Al terminar el año 1947 el P. León Poggi dejó para siempre el colegio y convento de Potosí, habiendo sido llamado por los Superiores a regentar la guardianía del histórico y prestigioso convento de Tarija.

Se debe al celo del P. León, el que la cofradía del Sagrado Corazón reanudara el trabajo de recolección de fondos para la erección de un monumento al Sagrado Corazón de Jesús, como cumplimiento de un voto emitido por el pueblo potosino antes, para que terminara la guerra del Chaco.

Llegado a Tarija, el 17 noviembre de 1947, el P. L. Poggi siguió con su activa educacional, además de ocupaciones propias del oficio de guardián.

Fue profesor de Religión en el colegio "Antoniano" y en el Liceo de Señoritas "Lindaura Anzoátegui de C.". Al hablecerse en la nación la enseñanza religiosa obligatoria en todos los establecimientos educacionales, el P. León Poggi fue nombrado primer Inspector de Educación Religiosa del Distrito Escolar de Tarija, cargo que desempeñó hasta el año 1952.

En 1963 el Obispo de Tarija Mons. Juan Niccolai, junto con las asociaciones religiosas de la ciudad, organizó una academia de "corte y confección" para convencer a señoritas de la clase más humilde y especialmente las que llegaban del campo.

El P. León, que entonces era Rector de la Tercera Orden, aceptó complacido la dirección y satisfizo las inferiencias del Obispo, Colaborado por las Hermanas de la Tercera Orden que inmediatamente respondieron a la confianza que en ella había puesto Mons. y la academia, en dos años fue organizada a tipo escuela profesional, tuvo el reconocimiento del Ministerio de Educación y consiguió alcanzar un nivel técnico y cultural extraordinario.

En 1958 tuvo a su cargo la dirección del semanario informativo "El Antoniano" y también dirigió la "Rosa Dominical" que los franciscanos de Tarija siguen editando hasta el presente.

CRUCIGRAMA

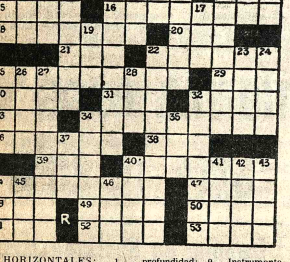

HORIZONTALES: 1.- Ruboso; 5.- Salda una deuda; 9.- Terminación que indica fracciones de unidad; 12.- Para pedir, Inv ; 13.- Pelota, Inv. 14.- Expresa alegria; 15.- Operación aritmética; 16.- Proyecto; 18.- Intersección de dos planos; 19.- Iglesia catedral; 21.- Instituto de Artes Gráficas; Inic.; 22.- Que ama; 24.- Arte de pronunciar y hablar correctamente, Inv ; 29.- Alumbramos con carga eléctrica; 30.- Ciudad de Argelia; 31.- Río de Francia Inv.; 32.- Enfermedad cutánea; 33.- Señor, en inglés, Inv.; 34.- Del verbo caminar, Inv. 36.- Arte de hacer versos; 38.- Nombre de consonante; 39.- Se atreva ; 40.- Frutas en seco; 44.- Perteneciente a la corte, sin la ult. vocal, Inv.; 47.- Quebrada; 48.- Alfiler plantígrado de gran tamaño; 50.- Adverbio latino que significa "ademas"; 51.- Señal de auxilio; 52.- Del verbo ser, Inv.; 53.- Abuela.

VERTICALES: 1.- Redonda; 2.- Río de Asia ; 3.- Pieza de hierro magnetizada; 4.- Oportunidad; 5.- Región de la Argentina ; 6.- Partes de aves ; 7.- En fútbol, entrar con la portería; 8.- Gran profundidad; 9.- Instrumento musico que se pasa ante los labios; 10.- Senda, camino; 11.- Nave, Inv.; 17.- Del verbo ser; 19.- Parecido; 22.- Adornos de los edificios árabes; 23.- Grado de elevación de sonido; 24.- Nombre de consonante, Pl. 25.- Parte delantera de naves, Inv. ; 27.- Contiene gas, Pl. ; 28.- Hermana del padre o de la madre; 32.- Polvo de madera; 34.- Número Pl. 35.- Altar; 37.- Punto de la brújula; 40.- Reojo; 41.- Letra del alfabeto griego; 42.- Amarrete; 43.- Sangreo, ciudad de España, Oviedo; 44.- Nosotros; 45.- Cocino en seco; 46.- Del verbo reir.

SOLUCION

R	O	N	D	A	B	A	C	O	R	E
I	D	O	L	O	S	L	I	R	I	C
C	O	N	T	R	A	P	I	E	R	R
O	R	A	R	A	C	P	O			
		C	A	S	I	N	O			
S	A	N	T	O	A	S	T	I	L	L
S	A	O	T	A	M	A	T	R	S	A
S	A	N	E	T	H	A	T	I	B	A
		O	O	N	I	D	I			
S	A	N	T	M	O	R	O	D	E	O
A	R	A	D	A	S	E	A	A	T	E
B	A	G	D	A	D	E	N	E	R	O
B	R	A	D	I	O	L	A	B	O	C

Aviso

Ampliación Plazo Convocatoria Nº 4/77

Se comunica a las firmas consultoras, profesionales o grupo de profesionales que hayan adquirido los pliegos de condiciones generales referente a la convocatoria Nr. 4/77, que el plazo de presentación de propuestas se ha ampliado hasta el día 26 de julio de 1977.

Asimismo se les ruega apersonarse a la sección caja del comite de obras públicas o a las oficinas de la ciudad de La Paz calle Loayza edificio Castilla 8vo. piso. Oficina Nrs. 807. donde se les proporcionará sin cargo alguno un anexo al pliego de condiciones generales.

Santa Cruz, 13 de junio de 1977

POR EL INCREIBLE PRECIO DE UN TELEVISOR NORMAL
PRIMICIA EN BOLIVIA!..
National Panasonic
SIEMPRE UN PASO ADELANTE
TR-579EX MULTISISTEMA
el televisor del mañana para el mundo de hoy

Agenda

PRESENCIA Av. Mariscal Santa Cruz; Edif. Esperanza. CENTRAL Tel: 40000-41125 y 52181-GERENCIA Tel. 52122. PUBLICIDAD Tel. 52178. REDACCION: Tel. 51968 - Casilla 1451 Cajon Postal 3275.

ROL DE TURNOS DE ESTABLECIMIENTOS FARMACEUTICOS
DEL 25 DE JUNIO AL 2 DE JULIO

ATENAS Dra. Carmen Delgado, Colon Nº. 543 Tel. 40600; **EL CARMEN** Dr. Armando Asin, Plaza Venezuela Nº. 1430 Tel. 28432; **17 DE MAYO** Dr. Gastón Ortiz, Ecuador - Aspiazu Tel. 40811; CRISTO REY; Dra. Aida Quintela Graf. Lanza Nº. 210. Tel. 27534; **VIRGEN DE LOURDES**, Dr. Jorge Saravia, Tejada Sorzano - Urduavi. Tel. 43026; **LA SEGURA** Dra. Fátima Burgoa de Nava, Av. Saavedra Nº. 2198; **SAN MARTIN DE PORRES** Dra. Yola Salinas, Plaza Israel Nº. 503. Tel. 51565; **VICENTE OCHOA** Dra. Elba Martinez, Vicente Ochoa Nº. 874 Tel. 23315; **SANTA VERONICA** Dra. Edda Rios, Gral. Gonzales Nº. 1248 Tel. 42551; **METROPOLITANA** Dra. Elba Gutierrez República Nº. 26 Tel. 20223; **LITORAL** (SUCURSAL) Dra. Edna Peñaranda, Av. Arturo Ballivián 1280 (Ciudad Satelite); **OBRAJES** Dr. Ricardo Garcia, Plaza Obrajes, Tel. 82081.

BOMBEROS 119 - ASISTENCIA PUBLICA 118-2211 - RADIO PATRULLA 110 - TRANSITO 26148-52429 - 26429 - 26548- ENERGIA 34357 - TELEFONOS (RECLAMOS) 113 INFORMACIONES 104 SENORITA HORA 117 LARGA DISTANCIA EXTERIOR 55067-09 INTERIOR 20402-03 HOSPITAL DE CLINICAS CENTRAL 23821 - 22872 - AASANA 33833-35010.

RETEN DE EMERGENCIA DEPENDIENTE DE LA MUNICIPALIDAD, 29643 y 96281.

FLOTAS

AVAROA Alonso de Mendoza 242 Tel. 27096 **ALIAGA** Montes 700, Tel. 26376 **ANDINO**, LEON DE LA BARRA 300 Tel. 20421. **ATLAS**, Alonso de Mendoza y Bozo 226. Tel. 28621 **AUTO LINEAS INGAVI** (viajes al Desaguadero) Tumusla Kapac 444 (frente a Vita) Tel. 28981 **BUSTILLOS**, Calle Tumusla, al lado Hotel Tel. 26894, **BOLIVIA** Alonso de Mendoza, Tel. 55854. **CONDOR** Bozo esquina Montes Tel. 25861 **CONTINENTAL** Montes 675 Tel. 29061 **COPACABANA** Montes 620 Tel. 26377 **CINTA DE PLATA** Av. Marcos Kapac - Prolong. 1 Tamayo 417) Tel. 65650 **EXPRESO PANAMERICANO** Bozo 167 Tel. 20803 **EL CISNE** Bozo 169 Tel. 41121 **EL DORADO** Bozo 106 esq. Montes Tel. 40575. **EL GUAPACO** Chuquisaca 536 Tel. 40258 **FLOTAS UNIDAS 15 DE ABRIL** Calle Tiquina 131 Tel. 28911. **IMPERIAL** Pando 159 Tel. 57522. **KIRQUINCHO** Bozo 108 Tel. 54612. **KORILAZO** Montes 700 Tel. 23810 **LA CLOZ DEL SUD** Tiquina esq. Figueroa 739 Tel. 23146 **MANCO KAPAC** Tumusla 530 (Hotel Tumusla) Tel. 50033. **MONTANA DE PLATA** Manco Kapac **ORIENTE** Alonso de Mendoza esq. America 278 Tel. 27551. **SAMA** Plaza Riosinho 98 Tel. 64430 **SAN JORGE** Manco Kapac 450 (a 1/2 cuadra Vita) Tel. 64321 **TRANSPORTE DE CARGA A LARGA DISTANCIA** Plaza Alexander 190 Tel. 27775. **TRANSPORTES RIVEROS** Montes 660 Tel. 20984 **TRANSPORTE PESADO** Montes 511 Tel. 25665 **TRANS SERVICE LTDA.** Alto de la Alianza 630 (Calle Tumusla, al lado **UNIVERSO** Montes 638 Tel. 42831 **URUS** Bozo 194 Tel. 50702. **VICTORIA** Calle E. Calderon 363 (Gran Poder) **YUNGUENA** Calle Viacha esq. Av. Americas 497 Tel. 43001.

EMPRESAS AEREAS

LLOYD AEREO BOLIVIANO: Tels: 34649-53132-55769-51155-51163-59663 LUFTHANSA Tels.: 26383 - 25788-50499-50609-AEROPUERTO Tel 59151 AEROLINEAS ARGENTINAS Tel. 20282 AVIANCA Tels. 43909-40883 AIR FRANCE Tel. 51740 LAN Tel. 25536-57750 KLM Tel. 42965 SWISSAIR Tel. 28824 PANAM Tels. 54117-41063 BOA Tel. 26367 VARIG Tel. 21434 EQUATORIANA Tel. 54472- IBERIA Tels. 20270-24378- ALITALIA Tel. 23494 B.O.A.C. Tel. 55541 CANADIAN PACIFIC Tel. 55541 SOUTH AFRICAN AIRLINES Tel. 55541 BRITISH CALEDONIAN Tel. 55541 TAM Tel. 25542 AEROPUERTO 125. BRANIFF INTERNATIONAL: VENTAS INFORMES Tels. 21100-21105 AEROPUERTO Tel. 59003 CARGA Tels 59555-2012 LAN Chile Tel. 25536-57750.

FERROCARRILES

ESTACION CENTRAL Tels. 52510-53540 ESTACION GUAQUI 1. 888

Corporación Minera de Bolivia

Requiere 5 ingenieros metalurgistas que reúnan las siguientes condiciones.

1.- Especialización en concentración de minerales.
2.- Experiencia mínima tres años
3.- Estar inscrito en el Consejo Nacional de Ingeniería.

Presentar solicitudes acompañando curriculum vitae y documentos correspondientes al departamento de administración de personal Edificio Comibol Avda. Mariscal Santa Cruz, tercer piso.

La Paz, 24 de junio de 1977.

GR-407/77

ITINERARIOS
AVIONES QUE HOY LLEGAN Y SALEN DE LA PAZ

MARTES

LLEGADAS

L.A.B. Vlo. 926 Hrs. 07.30 de Sta. Cruz - Cbba.
L.A.B. Vlo. 924 Hrs. 10.20 de Santa Cruz.
L.A.B. Vlo. 942 Hrs. 14.20 de Yacuiba - Tarija - Camiri - Sucre
L.A.B. Vlo. 920 Hrs. 18.30 de Cochabamba
BRANIFF INT. Vlo. 979 Hrs. 10.35 de Nueva York - Washington - Miami - Miami - Panamá - Lima.
BRANIFF INT. Vlo. 978 Hrs. 21.35 de Bs. As. - Asunción
VARIG- CRUZEIRO Vlo. 640 Hrs. 14.15 de Rio de Janeiro - S. Paulo.

SALIDAS

L.A.B. Vlo. 927 Hrs. 07.20 a Cbba- Sta. Cruz.
L.A.B. Vlo. 943 Hrs. 08.00 a Sucre - Tarija - Yacuiba - Camiri
L.A.B. Vlo. 935 Hrs. 10.50 a Sta. Cruz - Puerto Suarez.
L.A.B. Vlo. 921 Hrs. 17.00 a Cochabamba
L.A.B. Vlo. 925 Hrs. 19.00 a Santa Cruz
BRANIFF INT. Vlo. 979 Hrs. 11.20 a Asunción - Bs. Aires.
BRANIFF INT. Vlo. 978 Hrs. 22.20 a Lima-Miami
VARIG CRUZEIRO 641 Hrs. 15.00 a Rio de Janeiro - S. Paulo.
Aerolineas Argentinas Hrs. 18.00 a Buenos Aires.
Vuelos a 1ra. hora de mañana miércoles:
L.A.B. Hrs. 06.30 de Sta. Cruz.
L.A.B. Hrs. 07.20 sale a Sta. Cruz - S. Paulo - Bs. As.- San Ignacio- Concepción
LUFTHANSA llega Hrs. 01.35 de Frankfurt - N. York - Lima
LUFTHANSA sale Hrs. 02.30 a Santiago.

Guia Profesional

Médicos

DR. JOSE SOTOMAYOR
Cirujano-urólogo
Especializado en Alemania, Atiende enfermedades de los riñones, vejiga, próstata y VENEREAS.
Consultas de 15.30 a 19.
Consultorio: Colón 668.- Teléfono 53762
MAN SPRICHT DEUTSCH

Dr. RAUL URQUIZO ROJAS
Cirujano especialista
VI Cátedra Universidad de Buenos Aires. Prof. de Cirugía de la UMSA.
VARICES Y SUS COMPLICACIONES: ULCERAS VARICOSAS, ETC.
Cirugía de Cuello. Abdomen, Hígado, vias biliares, Estómago, intestinos, etc.
Consultorio : Potosi 876 Esquina Sanjinés 1er. Piso Oficina 2.
Teléfono 57525. URGENCIAS: 54420. Atención Hs. 17 a 20.

DRA. SONIA OCAMPO PEÑARANDA
Ginecología—Obstetricia
Enfermedades de señoras. Transtornos de la pubertad y menopausia. Esterilidad. Flujos vaginales anormales. Prevención cáncer de útero y mamario. Prenatal-Partos-Planificación familiar.
Consultorio: Ayacucho 208-1er. Piso. Teléfonos: 25459-20062. 14 a 19.

DR. EDGAR ARENE RADA
Neurología y Neurocirugia
(Adultos-Niños)
Estudios de especialización en México IMSS Universidad Nacional Autónoma de México.
Consultorio Edificio Junin, Reyes Ortiz 27 (1º Piso)
Consultas 17 a 20.
Teléfono Consultorio 60587
Domicilio 62733-62731.

Dr. ANTONIO MEJIA ESCALERA
Cirujano Cancerólogo
Especializado en Francia
Tumores - Detección precoz, Mama, Tiroides; Piel, Tubo digestivo: Genitales.
LINFOGRAFIA. QUIMIOTERAPIA.
Consultorio: Edificio Cine SCALA 7º Piso Teléfono 56695. Horario 17.30 -20.

Dr. ALBERTO MARIACA
Médico Cirujano
Medicina interna Esp. Gastroenterologia. Estómago, intestinos, apéndice, hígado, vesicula biliar, páncreas, etc. Consultorio Plaza Venezuela 3er. piso. (Edificio Sobima). Altos O.K. de horas 17 a 20. Teléfono 65178 Domicilio 23832.

Laboratorio Médico de Análisis
Dr. EDUARDO CAMACHO MUÑOZ
Médico-Microbiólogo-Laboratorista
Hematologia-Microbiologia-Parasitologia-Enzimologia-Serologia de VENEREOS-CHAGAS-FEBRILES-REUMATTICAS Diagnóstico precoz del EMBARAZO-Pruebas funcionales hepaticas renales, gástricas-AUTOVACUNAS, anticancé-antiasmáticas y otras.
Consultas e interconsultas: reservar hora Telf. 41397.
San Francisco 893 1er. Piso Of. 1.

LABORATORIO CLINICO
"WATSON-CRICK"
Plaza Murillo. Edif. Cine París. Of. 26 - Teléfono 40477.
Dr. RENE ROJAS - DR. RAUL RIOS
Se practican exámenes de Sangre. Orina. L.C.R., citologia exofiliativa por microscopia de contraste de fase y Papanicolau, Bioquimica sanguinea y Enzimologia. Serodiagnóstico, Bacteriologia. Parasitologia, Dosificación de Anticomicales, Control de la Toxicidad de Anovulatorios.

Dr. FABIO PRADO BARRIENTOS
Enfermedades de la Piel
Hospital de Buenos Aires-San Pablo-Santiago de Chile. Eczemas - Alergias. Tiñas, Acné. Consultorio Edificio Castilla 2 do. Piso, oficina 201 (Loayza 250). Teléfono 56641. Hs. 14 adelante.

CLINICA DELGADO
Maternidad y Cirugia, Ginecologia, Obstetricia, Prenatales, partos, hemorragias, flujos vaginales, planificación familiar.
Murillo 1379 (entre Almirante Grau y Colombia) Reservar hora. Teléfono 25066. Casilla 293.

Dr. CARLOS PEREZ GARCIA
Ginecólogo Obstetra
Prenatal, partos, cirugia ginecologica Obstétrica. Edificio LIBERTAD Oficina 507.
Jenaro Sanjinés 423 Teléfono 20517
Urgencia Ginecoobstétricas Teléfono 82057
Urbanización San Miguel Bloque "B" 26.

Dr. GUILLERMO SUAREZ TEJADA
Urólogo
Cirugia y enfermedades de riñones, vejiga, próstata, genitales, venéreas, etc. trastornos uro-genitales de la infancia.
Consultorio Mercado 996 Esq. Yanacocha 4º Piso Horas 18 a 20 p.m.

Dr. LUIS BARRAGAN
Medicina Interna
Endocrinologia - Medicina Nuclear, Bocio y Enfermedades tiroideas, Diabetes-Obesidad, Problemas de crecimiento.
Consultorio Edificio Alameda planta baja. Lunes a viernes 15 a 20. Tel. 29483.

Dra. RUTH MALDONADO BALLON
Ginecología-Obstetricia
Prenatal. Parto psicoprofiláctico. Esterilidad. Flujos vaginales anormales, Hemorragias. Tumores mamarios. Prevención del Cáncer uterino, Cirugia especializada.
Orientación Sexual de la pareja.
Trastornos de la menopausia climaterio.
CONSULTORIO: Mariscal Santa Cruz 1322.
TARDES: 13.30 - 19.30.
Reservar hora: Teléfono 50040.

Dr. ALFREDO RAMIREZ TORRICO
Cirujano Urólogo
Especialización Universidad de Chile, Cirugia y enfermedades de riñones, vejiga, próstata, genitales, infertilidad, venéreas, etc. Avenida Camacho 1371. Teléfonos: 57219-64817
Consultas horas 14 - 19, sábados 10 - 12.

Dr. PEDRO GUILLERMO JAUREGUI TAPIA
Cardiólogo
ESPECIALIZADO EN FRANCIA Y ESPAÑA
Consultorio: Ayacucho 208, 1er. Piso, Tel. 22762.
Consultas: 16.30 - 19.
Telf. Domicilio 54153.

Dr. ALBERTO GUMIEL
Médico
Especialización EE.UU. Venéreas. Riñones. Vejiga, Prostata, Trastornos genitales.
Consultorio: Edificio "Libertad" 1er. Piso-Oficina 108, Jenaro Sanjinez 423. Teléfonos 40263 -26921; Hrs. 17.30 - 20.

Abogados

ANIBAL AGUILAR PEÑARRIETA
Ex Conselero Naciones Unidas
HORTENSIA GOMEZ DE AGUILAR
Atención asuntos juridicos en general.
Administración y Organización General.
Consultorio Orientación Psicológica.
Ayacucho 366 Oficina 7 Teléfono 22484.

PRESENCIA

Director: Huáscar Cajías K.
Co-Director Gerente: Armando Mariaca V.
Jefe de Redacción: Mario Maldonado V.

La corrupción en la administración pública

Uno de los más notorios fenómenos de la vida moderna es el crecimiento, a veces monstruoso, de la administración pública y, por tanto, el aumento, en número y poder, de la burocracia. Todo ciudadano tiene que enfrentarse frecuentemente con ella, sea para pedir su asistencia y ayuda, sea para sufrir por su casi omnipotencia y, eventualmente, hasta por su deshonestidad.

Porque lo que se aduce, quizá no siempre con razón, es que el aumento cuantitativo de la burocracia ha traído aparejado su deshumanización cualitativo tanto en eficacia como en moralidad. El tema de la ineficiencia y de la corrupción administrativa se presenta en todas partes.

Por ejemplo, en tiempos recientes, nos enfrentamos con noticias provenientes de fuentes muy distintas. En México, el nuevo Presidente de la República ha anunciado su propósito de luchar a fondo contra la corrupción, contra la "mordida" que se ha hecho famosa en todo el mundo. Pero, simultáneamente, otra noticia procedente de allí no hace sino sonar que allí cunde la alarma ante los sobornos que reciben los funcionarios públicos para evitar que los hijos de personas influyentes o pudientes cumplan algunos deberes particularmente duros a que están sujetos los jóvenes estudiantes. Otras noticias similares se originan tanto en los Estados Unidos de Norteamérica como en la Unión Soviética. No hay país que se halle libre del fenómeno de los sobornos, de las apropiaciones indebidas, de las estafas, robos, abusos de confianza y otras cien formas de enriquecimiento ilícito.

No hay para qué insistir en que América Latina no es una excepción; al contrario, procesos de que nos hemos informado estos días muestran que el mal alcanza hasta a los niveles más elevados.

Por eso, la preocupación cunde. Es obvio que la administración donde se presentan actos inmorales va directamente contra los intereses del Estado, de la sociedad y de los ciudadanos particulares. Estos, que tienen el derecho de encontrar en el funcionario público un servidor, se enfrentan con frecuencia con un exactor.

Ese hecho no sólo ocasiona perjuicios a los intereses públicos y privados y la defectuosa marcha del Estado; trae también otras consecuencias. Por ejemplo, que la conducta inmoral de unos cuantos perjudique la fama, la honorabilidad de los más, de aquellos que cumplen sus deberes con eficiencia y honestidad; da base a la desconfianza hacia los gobiernos y da campo propicio a que se crean hasta las acusaciones menos consistentes.

De ahí por qué es necesario prevenir el mal de la corrupción administrativa.

Varios son los remedios que se han intentado. Entre ellos están la selección del personal, tantas veces burlada porque los nombramientos se hacen más por favoritismo personal o adhesión política que por los méritos personales del postulante; la creación de una carrera administrativa auténtica, que seleccione y premie a los mejores y no los mantenga en el temor de ser retirados en cualquier momento, temor que empuja frecuentemente a tratar de aprovecharse ilícitamente de un cargo que tiene todas las características de la aleatoriedad; las remuneraciones suficientes a fin de que no se explique la tendencia de conseguir a través de ingresos inmorales lo que se necesita para llevar una vida decente. Pero hay una medida, ya vieja, que no siempre se cumple; casi estamos tentados de decir que casi nunca se cumple. Se trata de la obligación de los funcionarios públicos de declarar bienes al asumir funciones; si esa declaración se ampliara y se procediera, sin excepciones, a comparar los bienes que se tenían al ingresar a la administración con los que se poseen al retirarse de ella, hallaríamos un buen asidero para realizar investigaciones capaces de llevar a que las contiendas y advertencias generales contra los funcionarios corruptos se tornen una realidad aleccionadora, que sirva de prevención a quienes eventualmente se encuentren ante la tentación de hacer lo que no deben.

España: Después de las elecciones

Por HUGO DELGADILLO OLIVARES
Corresponsal de PRESENCIA

Las elecciones del pasado 15 de junio, han conducido a este país a otros modos de vivencia política. Esto se debe a los contactos que se efectúan para la formación del próximo gobierno.

El Presidente Suárez González, con la serie de entrevistas sostenidas con los partidos, satisface la curiosidad cada vez más acentuada de la prensa española, que no hace otra cosa que informar de los tanteos con los dirigentes dando toda la luz necesaria para mantener al pueblo informado.

Con este hecho, han quedado lejos esos tiempos en que la elaboración de un gabinete se mantenía en secreto hasta el último momento. España, en materia política, en menos de un año se ha puesto al día en los procedimientos democráticos y aquí se está elaborando el nuevo gobierno como, o quizás mejor, que en las grandes democracias europeas.

Quizás esta forma de actuar quite el sigilo y el secreto al Poder, pero no se duda, aquí de la autenticidad de esta realidad que se acrecienta. Es que la democracia ha triunfado plenamente.

Suárez, conversa, sugiere, negocia e incluso pacta y los partidos exponen sus pareceres y contradicciones e incluso sus tendencias. No está ausente la oposición que, ha dicho "es una parte del poder".

Esta actitud del Presidente Suárez, muestra a las claras la moderación que imprime sus actos, al igual que ha sido factor motorizante el pueblo español ha votado por la moderación, porque prácticamente ha marginado a los extremos.

El pueblo español ya no es el colérico, bipolar o violento del próximo pasado. España, sin hacer tabla rasa de ese pasado, ha votado por nuevas formas de vida y de gobierno.

Es moderado el centro que ha vencido como también es moderada esa izquierda que ocupó el segundo puesto. Todos coinciden en que esta forma de democracia llevará rápidamente a España a salir de su calvario y elegir la vía europea, incluido el anacronismo mismo, o sea un poquito más acá del Muro de Berlín o del Telón de Acero.

El nuevo gobierno tendrá que afrontar tres problemas que han sido enfocados por los partidos en su campaña electoral.

Estos problemas son la inflación, el paro laboral y el déficit en la balanza con el comercio exterior. España prácticamente está en una forma de liberalismo avanzado que pone la libertad por encima de todos los bienes. Y cuando llega la hora de las reformas y acaso de apretarse el cinturón, el español está dispuesto a sacrificarse con tal de salvar al país. La moderación, amigos lectores, es la pauta del momento. La moderación reclama aquí la ayuda de todos porque sin moderación podría aún naufragar esta reciente democracia.

El gobierno, en base a esa moderación busca la colaboración en su gabinete con los dirigentes que han obtenido elevado número de votos. Esa coalición del centro integra a varios partidos y de ellos nacerá el nuevo gobierno, aunque no se descarta en ningún momento hasta la presencia del PSOE o del Partido Comunista español porque este tiempo reclama las grandes ayudas para la convivencia, antes que lograr quizás alguna ruptura "sin rupturas ni quebrar" como se dijo hace poco. Tanto el 15 de diciembre, cuando el pueblo votó por la Reforma Política en un referéndum, como el 15 de Junio pasado pueden decirles que aquí en España se escuchó una voz rotunda y potente que resonaba en moderación, porque todos están convencidos de que es posible la democracia recién estrenada. Es posible vivir la libertad y es posible la paz sólo con moderación.

Trabajo nocturno, ¿por qué discriminar a las mujeres?

(Del Boletín de la OIT).

Recientes informes de la OIT revelaron que la recesión económica mundial hirió a víctimas en especial a las mujeres y que la mano de obra femenina sufre de discriminación en el mercado del empleo. Estudios más recientes revelan que el trabajo nocturno también afecta adversamente a las mujeres, pero que la prohibición del trabajo nocturno para la mano de obra femenina reducirá sus perspectivas de carrera y paralizará su movilidad laboral.

Los legisladores del mundo entero deben poner nuevamente en el tapete las ideas que guían la reglamentación de las condiciones de trabajo de las mujeres.

El trabajo nocturno, en todas sus formas, es muy fatigoso y puede resultar dañino para la salud. Por lo tanto, podría justificarse, desde un punto de vista médico, la prohibición del trabajo nocturno cuando fuera posible. En caso contrario, se limitaría estrictamente la duración de los turnos de noche para hombres y mujeres. Y cualquier protección general que amparase a las mujeres debería ser extendida también a los hombres a fin de contrarrestar los efectos adversos del trabajo a horario nocturno.

MAS AFECTADAS.

La OIT ha descubierto que las mujeres inevitablemente resultan más afectadas que los hombres por factores sociales. Tienen horas de trabajo más largas y horas de sueño más cortas que los hombres porque están obligadas a combinar su trabajo con las tareas domésticas.

A menos que, al mismo tiempo que se levantara la prohibición del trabajo nocturno para las mujeres, se redujeran también las horas de trabajo y se redistribuyeran las labores domésticas, las mujeres que trabajan de noche no harían más que intensificar su carga total de trabajo.

Las cifras reunidas por la OIT muestran un aumento significativo en el número de mujeres que ingresaron al mercado laboral en años recientes, en particular las mujeres casadas que volvieron al trabajo luego de tener hijos. Sin embargo, aunque las mujeres casadas tienden a buscar un trabajo más cerca de su casa que los trabajadores que desempeñan tareas nocturnas la creación de guarderías y otros servicios necesarios para las madres que trabajan no ha seguido el mismo ritmo que las tendencias de empleo.

Además, los fisiólogos señalan que para los trabajadores que hacen turnos de noche es imperativo dormir en la mañana que sigue al trabajo, y que existe el temor, en las circunstancias actuales, de que las mujeres consagren a sus tareas domésticas las horas que deberían ser de descanso.

DISCRIMINACION EN EL EMPLEO

Las investigaciones han demostrado que hay una diferencia muy marcada entre los trabajos que se asignan a los hombres y a las mujeres. A las mujeres suele confiárseles tareas monótonas y sencillas. También tienden a quedar a cargo de las máquinas más anticuadas en cualquier proceso de automatización, como ha ocurrido en la industria textil italiana.

Las investigaciones mencionadas en los estudios de la OIT demuestran que una de las soluciones es insistir en los turnos mixtos, las fábricas o empresas que emplean tanto hombres y trabajadoras tienden a pagar el mismo salario a ambos sexos. Las que emplean sólo a mujeres pagan salarios más bajos.

Así, una prohibición del trabajo nocturno puede, en realidad, facilitar una perpetuación de la discriminación contra las mujeres en materia de salarios.

INCAPACIDAD DE ADAPTARSE.

Una de las cifras más inquietantes que arrojan las investigaciones de la OIT es que del 20 al 35% de la gente es totalmente incapaz de adaptarse al trabajo nocturno, que puede provocar serios trastornos somáticos y nerviosos. Los trabajadores - dice la OIT - no deberían recibir incentivos financieros para desempeñar tareas que pueden destruirlos.

La vida subterránea: una perspectiva del futuro

POR VICTOR ALBA.

Washington D.C. (ALA) Viajando por los Estados Unidos, muy de vez en cuando, se ve, en algún lugar, un pequeño círculo del cual salen unos tubos. Son reliquias de la oleada de pánico de los tiempos de Kennedy, cuando se puso de moda que quienes podían se hicieran construir refugios, en los cuales almacenaban conservas, para ocultarse en caso de ataque atómico.

Esto y algunos depósitos y plataformas de cohetes son lo único subterráneo que existe en el país. Incluso los refugios de la defensa pasiva suelen ser en los sótanos y los bajos de las casas. No es mucha protección. En el fondo los norteamericanos nunca han creído en serio en la posibilidad de un ataque atómico. Creen que el equilibrio del terror funciona. Hasta ahora, los hechos les han dado la razón.

En la URSS y la China, las industrias de guerra son todas subterráneas y se construyen incesantemente refugios profundos si no para la población, sí para aquella parte de la misma considerada "indispensable": dirigentes y jerarcas, técnicos, burócratas.

Pero ahora, con el programa de austeridad de Carter, empieza a hablarse de las construcciones subterráneas como un medio de ahorrar energía y hasta de aumentar los beneficios de las empresas. Esto no puede lograr el interés nacional, acaso lo consiga la voracidad de los ejecutivos.

El invierno pasado, tan terriblemente frío, ayudó a que la gente sintiera cuenta de que existe realmente una crisis de la energía. Se calcula que una quinta parte del consumo de energía del país se debe a la calefacción en invierno y a la climatización en verano. La perspectiva de otros inviernos en que escaseen el petróleo y el gas natural y en qué no sea posible transportar el carbón, por exceso de nieve, contribuye a que las empresas se planteen el problema.

El Consejo Nacional de Investigaciones nombró una comisión de técnicos, en 1973. Esto no es una iniciativa oficial, sino privada. Esta comisión debía estudiar los aspectos legales, económicos y hasta estratégicos de las construcciones subterráneas.

En relación con este estudio, se han hecho algunas pruebas. En Kansas City, por ejemplo, el suelo es de rocas no muy duras, de modo que perforarlas y abrir túneles y salas no tiene un costo prohibitivo.

(Pasa a la página 11)

Función social de la propiedad y el abuso del derecho en el Código Civil

Por CARLOS MORALES GUILLEN

ARTICULO 106.- (FUNCION SOCIAL DE LA PROPIEDAD).- La propiedad debe cumplir una función social.

Concordancia: Const. art. 22.- c.c. art. 108.

Es condición esencial obligatoria para merecer la protección de la ley. El concepto aparece en el ordenamiento jurídico nacional desde la Constitución de 1938. Con el argumento de que para la doctrina clásica el derecho de propiedad es un derecho **absoluto**, se ha buscado sustituir el concepto de la **propiedad-derecho** por el de la **propiedad-función social** (Bonnecase).

No quiere decir esto que el régimen abrogado haya consagrado un **absolutismo** insuperable. Esa idea no es falsa. No estaba permitido hacer de la propiedad un uso contrario a las leyes y reglamentos (art. 289 del Código abrogado).

Para los seguidores de la lesis social "el hombre que está vinculado al cuerpo social, debe hacer todo lo que exige el interés social" (Danton, citado por Ossorio), y en la emergencia de un antagonismo entre la propiedad individual y el interés social, es éste el que debe prevalecer.

La función social supone que la propiedad cumpla también una finalidad social. Pero una cosa es ejercer también una función social y otra es que la propiedad sea exclusivamente una función y que el propietario, al actuar, no pueda perseguir ningún interés propio (Messineo). Como instituto de derecho privado, la propiedad está limitada por la función social en interés público solamente, ya que si fuera exclusivamente, una función devendría instituto de derecho público y sería exclusivamente también un conjunto de deberes.

ARTIULO 107.- (ABUSO DEL DERECHO).- El propietario no puede realizar actos cuyo único propósito de perjudicar o de ocasionar molestias a otros, y, en general, no le está permitido ejercer su derecho en forma contraria al fin económico o social en vista del cual se le ha conferido el derecho.

Fuente: Cgo. italiano, art. 833.

Precedente

Concordancia: c.c. arts. 115 - 117.

El título del art. 833 del Código italiano, de donde se ha tomado este artículo, habla de **actos de rivalidad (emulazione:** emulación, rivalidad), que el propietario no puede realizar sin otro objeto que dañar o causar molestias a otro.

El Código modelo, en tutela de otro derecho de propiedad, no permite actos de **emulación o chicanas** dice Messineo- que realiza el propietario sobre las cosas propias, al solo objeto **(animus aemulandi o nocendi)** de perjudicar u ocasionar molestias a otro, sin obtener de ello ninguna utilidad para sí. En realidad, recalca este autor, el Código, italiano no ha sancionado como principio la tutela contra el abuso del derecho, **porque comprometería la certeza del dicho objetivo y haría inseguro el ejercicio del derecho subjetivo** y califica el precepto del art. 107, como una de las figuras singulares que la jurisprudencia francesa ha Consagrada su realidad, hoy no se discute su vigencia.

Consiste en el ejercicio de un derecho sin utilidad para su titular y con un fin exclusivamente nocivo (Bonnecase). Supone una noción más concreta, más categórica que una actuación motivada por simples razones de rivalidad e emulación. Sus elementos constitutivos son inequívocos: 1°) Ejercicio de un derecho; 2°) carencia de toda utilidad derivada de ese ejercicio para el titular; 3°) intención nociva, y 4°) perjuicio evidente para otra persona.

(Pasa a la página 9)

Fábrica de aceite de Villamontes

Por PEDRO A. COTO

La fábrica de aceite, por la cual desde hace un cuarto de siglo, y aún más, el Gran Chaco bregaba constantemente, es hoy magnífica realidad. Una realidad feliz, que no por esperada ha dejado de constituir una sorpresa. Sorpresa por cuanto en trance de entrar en funcionamiento, se repara en que no existe suficiente materia prima en la región, para procesar las oleaginosas necesarias que puedan producir ince mil toneladas métricas de aceite comestible por año y cuarenta mil toneladas de productos como tortas y harina para la alimentación humana y animal.

Al menos este detalle deberá ser subsanado en lo inmediato con la otorgación de créditos, para que se haga realidad la plantación de miles de hectáreas de oleaginosas y aprovisionar de materia prima la fábrica que hoy marcha un hito en la historia del desarrollo chaqueño.

Justificada alegría de toda la ciudadanía, especialmente aquella de Villamontes, que durante tantos años ha sido para por medio de sus más conspicuos representantes por la fábrica de aceite que hoy, instalada en las ardientes tierras chaqueñas, será el basamento de la evolución que habrá de experimentar todo el sudeste.

Recordando aquellos años pasados, cuando las primeras voces sobre la fábrica de aceite comenzaba a oirse en el Chaco, no pocos derrotistas, que fincaban en el complejo aceitero un hecho de vida o muerte para la economía regional. Hoy, la fábrica está en marcha arrancan de los corazones chaqueños con la sincera esperanza en tareas que pueden destruirlos.

La batalla por el café

Por ALFONSO ARANA GANDARIAS

Es cosa archisabida que la característica de las industrias extractivas es que no son renovables. Tal el caso de la industria minera.

Las minas de estaño de la Patria se encuentran en el período de la declinación y dentro de 20 años la producción estañífera entrará en agonía.

El año de 1926, don Simón Patiño, contrató a un grupo de geólogos para que calculen cuantos años más podría ser explotada la mina de Llallagua. Esos técnicos que recibieron $us. 150.000.- por su trabajo, según se lee en el libro de Margarita Marsh "Nuestros Banqueros en Bolivia" afirmaron que las reservas de Llallagua podían explotarse de 50 a 60 años más.

Cómo declinó la producción en la afamada mina su producción se ha prolongado por un par de décadas más. Pero ¿cómo reemplazar la explotación del estaño que es la fuente principal de divisas? Pues con la producción del café. Hoy, la aromática bebida de consumo, tan generalizada y tan apreciada, ha llegado a constituir un artículo de primera necesidad.

¿Cómo obtener 600.000.000 de dólares con la exportación de café? Pues trabajando mucho y plantando 40.000.000.- de cafetos en el plazo de 20 años consecutivos. El plan es en verdad bastante ambicioso, pero no imposible, parece quimérico, pero no lo es. Son necesarias 20.000 hectáreas para los 40.000.000.- de cafetos.

En cada hectárea se pueden plantar cómodamente 2.000 cafetos; cada cafeto produce mínimo 5 kilos o sea algo más de 10 libras.

Los 40.000.000 de cafetos darán una cosecha mínima anual de 200.000.000 de kilos o sea 400.000.000 de libras en números redondos. (La libra 453 gramos o sea casi medio kilo). Siendo el precio actual de 1,50 de dólar (y siempre el café con tendencia alcista) con esas 400.000.000 de libras se obtienen los 600.000.000 de dólares.

El cafeto, por lo regular, comienza a producir su grano a los cinco años después de haber sido plantado. Pero en la extensa y feraz provincia del Sara de Santa Crus, el cafeto comienza a producir a los tres años de su plantación.

Las otras regiones para las plantaciones del cafesónles Yungas de La Paz, Este café compite con los mejores del mundo y quizás sea el mejor.

Claro está que la empresa es ardua se requiere de capitales, miles de obreros, forestación, riego y una organización perfecta que haga posible la realización de esta meta.

"No es necesario esperar para empezar ni tener éxito para perseverar" dice Guillermo de Orange. Esta es la tarea que hay que empezar porque sería la salvación de la economía nacional dentro de un par de décadas. El problema de los capitales para la magna empresa es de fácil solución. Bolivia, gracias a su estabilidad política, cuenta con un crédito firme. Los pueblos viven del trabajo de sus habitantes. El producto bruto de una Nación es el coeficiente de su esfuerzo de su trabajo.

Con Congreso o sin él, lo que importa es la actividad fecunda. Los antiguos decían que primero hay que vivir y después filosofar, pero en nuestra Patria mucho más lo que se habla que lo que se hace.

La existencia de hombres como Don Aniceto Arce, que fue el inicidador de los ferrocarriles en la Patria, tendiendo 5 kilómetros de línea férrea sin que cueste un centavo al Estado, es un hecho singular y grandioso que es justo recordar. Además Don Aniceto Arce construyó muchos caminos y dedicó sus energías al cultivo de la tierra. Es el pionero de la plantación de varias especies de árboles entre ellos el eucalipto. Fue el mejor Presidente constitucional de Bolivia.

Don Simón I. Patiño con justicia llamado el Prócer Industrial, nacionalizó las minas que se encontraban en manos extranjeras. Quiso llevar al Chimoré el ferrocarril y fue combatido. Propició la canalización del Desaguadero.

Don Nicolás Suárez en el Noroeste mantuvo la soberanía en las maravillosas tierras del Beni. Su labor patriótica fructífera es reconocida y recordada.

Arce, Suárez y Patiño, símbolos de patriotismo, del esfuerzo y del trabajo tesonero.

Quiera Dios que, para la batalla por el café aparezcan hombres de la fibra de esos colosos que dejaron grata memoria.

Acercamiento entre las Europas del Este y Oeste

Por DINO VALENTI
Especial de Inter Press Service

Roma, Junio (IPS).- Entre las dos grandes áreas económicas en que está dividida Europa, la Comunidad Económica Europea (CEE), que reune a nueve países occidentales, y el COMECON (el Mercado Común de los Países Socialistas) hay imminentes tratativas comerciales.

La "luz verde" fue encendida en Luxemburgo por los Ministros de Asuntos Exteriores de la CEE que hicieron suya una propuesta de los embajadores de nueve países occidentales. Se indicó también la fecha de iniciación de las negociaciones (septiembre próximo) que deberían desarrollarse entre el Presidente de turno del Consejo de Ministros de la CEE, el Ministro de Asuntos Exteriores belga, Simonet y el Secretario General del COMECON, que desde el próximo mes será el Ministro de Relaciones Exteriores Rumano Haferkamp. La sede de los encuentros según la propuesta de la CEE debería ser Bruselas.

Entre CEE y COMECON nacidos en la postguerra como organizaciones fuertemente contrapuestas y competitivas, sobre todo por razones políticas, el proceso de acercamiento ha sido largo y trabajoso. El terreno de las negociaciones aún no ha sido utilizado. Las dos partes tienen proyectos divergentes. La CEE se limita a ofrecer un acuerdo de cooperación técnica y acuerdos comerciales con cada uno de los países del Este, mientras que el COMECON y en particular Moscú, insisten en un acuerdo global cuyos puntos más significativos son las reivindicaciones de la cláusula de las naciones más favorecidas y un trato preferencial a los países subdesarrollados del bloque socialista

En los últimos años, la tratativa fue solicitada con insistencia sobre todo por el COMECON que hasta 1970 había mantenido en cambio, una actitud de aversión en comparación con las organizaciones económica y comunitaria de Europa Occidental. La "apertura" oficial hacia la CEE se remonta a un discurso de 1972, pronunciando por Leónidas Breznev ante el Congreso de Sindicatos Soviéticos. "La URSS, dijo entonces Breznev, no ignora la situación que existe realmente en Europa Occidental, incluso la existencia de un reagrupamiento económico de los países capitalistas y su evolución. Nuestras relaciones con los miembros de este bloque dependerán, de la media en la cual ellos reconozcan la realidad existente en la parte socialista de Europa y especialmente los intereses de los miembros del COMECON. Nosotros estamos por la igualdad en las relaciones económicas y contra la discriminación".

Esta línea encontró confirmación en los años sucesivos y, en julio de 1973, el Ministro de Asuntos Exteriores de Luxemburgo, en visita a la URSS, fue informado de la misión encargada al Secretario del COMECON de tomar contacto directo con las autoridades de la CEE para una propuesta de colaboración. En septiembre de aquel año, el Consejo de Ministros de la CEE manifestaba una actitud positiva en la confrontación de negociaciones entre las dos partes.

Un año después, el Presidente de la CEE, el francés Ortoli, era invitado a Moscú para discutir el problema. Sólo en febrero de 1975 tenía lugar un encuentro entre las delegaciones de ambas comunidades económicas, pero concluía con un fracaso.

Bajo el estímulo de la diplomacia china, que busca contactos y formas de colaboración con la CEE, la COMECON volvió a principios del año pasado- a tocar la materia del Mercado Común Europeo Occidental, presentando un bosquejo de proyecto de cooperación.

Ahora, la puerta de las tratativas parece abierta. Dados los intereses no siempre coincidentes, no será una perspectiva fácil. Pero lo importante, dicen los observadores occidentales, "es que algo se mueva en dirección hacia una cooperación que no dejará de tener reflejos positivos en el proceso de distensión política en Europa.

Las dos comunidades económicas europeas han visto crecer su peso económico y político. La CEE, que inicialmente estaba compuesta por seis países (Alemania, Francia, Italia, Bélgica, Holanda y Luxemburgo) ahora comprende también a Inglaterra, Irlanda, y Dinamarca. Y hay tratativas en curso para la inclusión de España, Portugal y Grecia. Esta, entre otras cosas, ha estipulado ya acuerdos con muchos otros países, incluso del Tercer Mundo.

El COMECON, que en 1949, año de su constitución, comprendía a la Unión Soviética, Bulgaria, Checoslovaquia, Polonia, Hungría y Rumania, ha abierto después sus puertas a la República Democrática Alemana y Albania (que se retiró en 1961) sucesivamente, admitido como estado observadores, a las repúblicas democráticas populares de Corea, de Vietnam China, y derecho cabal, a Mongolia. En 64 entraba a formar parte de COMECON Yugoslavia, como estado asociado y en el 72 Cuba, a título pleno. En los años sucesivos, se firmaron acuerdos de cooperación en el campo de economía, la ciencia y la tecnología, entre representantes del COMECON y Finlandia, Irak y México.

NOTICIA DE PERFIL

Alegato en favor de Mezza

Señor Presidente del Tribunal de Penas de la Federación Boliviana de Fútbol. Cochabamba.- Paulovich Periodista, Hincha del Club Bolivar, Socio de la Curva Sur del Estadium La Paz, Compadre del Chicho Navarro y del Chupa Riveros, amigo del Dr. Guillermo Bulacia Salek, Secretario General de Deportes, exjugador en febrero de 1975 tenia lugar un encuentro entre las delegaciones de ambas comunidades económicas, pero concluía con un fracaso. profesional boliviano (Jugador N° 12), y ocasional cliente de "Marabú", presentándome ante su autoridad con todo respeto digo:

En los últimos días, la afición deportiva del país ha sido conmovida con la resolución de los dirigentes de fútbol de separar de las filas del seleccionado nacional al jugador Ovidio Mezza, ya que en faltas leves indisciplina durante la concentración del equipo en la ciudad de Santa Cruz.

Pasada la sorpresa del primer momento, hoy nos enteramos, señor Presidente, que la falta cometida por el mencionado futbolista había sido abandonar el local de la concentración un viernes por la noche e irse de parranda con sus amigos y volver al hotel en horas de la madrugada, donde subió ingresar escalando uno de los muros e introduciéndose en la habitación por una de las ventanas.

Evidentemente es una falta, señor Presidente, sobre todo tratándose de un deportista, ¿pero no cree usted que este señor Mezza actuó ese viernes como un más auténtico de los bolivianos que somos los inventores y cultores del famoso "viernes soltero"? Es decirle, señor Presidente, que de esa manera actuan muchísimos bolivianos, desde Ministros de Estado hasta el empleado último de un Juzgado, pasando por ilustres médicos, hábiles abogados, formales industriales, sufridos periodistas y alegres empleados de la Administración Pública.

Yo sostengo, en defensa del señor Mezza, que la mayor parte de los bolivianos ha salido alguna vez de sus ocultas ya sea de una concentración, o de un convento, o de un internado, o de un cuartel, o de un hospital, o simplemente de su hogar, para irse a otros lares de juerga durante la noche del viernes y regresar al lugar de reclusión en la madrugada del sábado, ya sea metiéndose por un balcón, o ingresando por la puerta con los zapatos al hombro para no hacer ruido, o saltando muros para no despertar a sus vigilantes, o en algunos casos a su esposa, que suele ser la más estricta y severa.

Quien no hubiera realizado un acto de éstos que tipifica la primera piedra y que sancione al señor Mezza con todo el rigor de la ley deportiva. Yo abogo por él y pido que se le perdone esta falta y que sea incorporado nuevamente al Seleccionado Boliviano de Fútbol porque haber demostrado ser boliviano neto y querer practicar deportes hasta por la noche. ¿Acaso, señor Presidente, los bolivianos, en general, somos disciplinados cuando jugueran en los atletas alemanes...? No, señor Presidente, los bolivianos somos más así, medio falluto, indisciplinados, pero que en el momento de la verdad nos rompemos el alma jugando por los colores nacionales.

Además, señor Presidente, yo comprendo que alguna vez tenemos que enseñar disciplina, pero ¿por qué no enseñamos disciplina a los bolivianos desde que son guaguitas y por qué queremos enseñarla y a unos kilopotes que ya han pasado de sus veinte años y ya es difícil que aprendan estas raras virtudes para un bolivian normal y corriente? Actuemos como somos, señor Presidente, y no nos hagamos ilusiones. Será justicia etc., etc.

PAULOVICH

Se firmó en Tarija convenio para utilización de energía nuclear

TARIJA, 27 (PRESENCIA).- En presencia del Ministro de Minería y Metalurgia Gral. Alfonso Villalpando, el Director de la Comisión Boliviana de Energía Nuclear (COBOEN) Cap. Francisco Mariaca y el Presidente del Comité de Obras Públicas y Desarrollo de Tarija Cap. Ingeniero Jorge Vito Blacud Trigo, firmaron un convenio de mutua cooperación sobre utilización de energía nuclear.

La parte resolutiva del convenio expresa:

1.- La Comisión Boliviana de Energía Nuclear (COBOEN) y el Comité de Obras Públicas y Desarrollo de Tarija (CODETAR) firman el presente acuerdo, para permitir a ambas instituciones orientar en campos específicos de la Energía Nuclear una cooperación conjunta, que se traducirá en una buena utilización de sus recursos y un mejor aprovechamiento de la tecnología, cuyo ejemplo de aplicación regional servirá para una mejor integración de nuestros medios.

2.- Las áreas de interés de cooperación serán objeto de un análisis técnico-económico, cuyo resultado definirá un plan de acción bianual, el mismo que deberá ser evaluado anualmente.

3.- Dentro de sus mayores posibilidades, la Comisión Boliviana de Energía Nuclear (COBOEN) aportará con recursos humanos altamente calificados así como equipos y laboratorios.

4.- El Comité de Obras Públicas y Desarrollo de Tarija (CODETAR) proporcionará los medios adecuados que garanticen la buena utilización de los primeros.

5.- Los campos de cooperación de mayor interés en la actualidad pueden desarrollarse en la investigación de recursos mineralógicos radioactivos, aplicación de técnicas nucleares en la agricultura y medicina nuear.

6.- Es interés de las partes, que en 1978, pueda iniciarse la aplicación del convenio, para lo cual, hasta fines del presente año, deberán reunirse técnicos de ambas instituciones, para definir campos de acción específicos.

7. Todos los detalles inherentes a la forma de participación en los programas conjuntos serán precisados en los Planes de Acción, cuyo solemne compromiso es la integración institucional, para un desarrollo más armónico para nuestro país.

NUEVO PROGRAMA .- El Consejo de Vivienda para Trabajadores Gráficos, Constructores y Fabriles construye más de 15 casas en Potosí. El trabajo ha sido comenzado hace pocos días y ya pueden advertirse los progresos. (Foto MENDOZA para PRESENCIA)

Potosí Denuncian excesos de policía minera

POTOSI, 27 (PRESENCIA)- La Cámara Departamental de Minería ha expresado su preocupación por los excesos que cometen la policía minera del distrito.

La minería chica expresó: "La policía minera comete abusos en el celo de control, decomisando minerales y prejuzgando que se trata de intervención ilícita". "Nuestros afiliados portan el respectivo carnet y, pese a ello, el celo es exagerado y esta queja la elevaremos a autoridades superiores de COMIBOL y de la Cámara Nacional de Minería", dijeron los informantes.

Instituciones mostraron desconfianza del análisis del desarrollo potosino

POTOSI 27 (PRESENCIA).- Con escepticismo la población potosina y sus instituciones recibieron la información de que en el Ministerio de Trabajo, fueron analizadas las necesidades del Departamento.

"Hace meses atrás, en esta ciudad, de la misma manera, se han realizado reuniones prolongadas para analizar y encaminar nuestro progreso pero, de los puntos tratados casi ninguno se ha realizado" sostiene el ciudadano común.

Una rápida encuesta, realizada por medios informativos, expresa que: "por las promesas que permanentemente ha recibido Potosí, y que las mismas no se han cumplido, la ciudadanía se ha vuelto escéptica y hasta indiferente".

En cuanto a la planta electrolítica de zinc, las instituciones regionales piden: "que el gobierno nacional dicte una ley, ubicando este complejo en el distrito".

Sobre los numerosos edificios inconclusos que se ven en la Villa Imperial como el de la Aduana, Banco Minero, Administración de la Renta, el consenso ciudadano cree que "seguramente se precisarán 25 años, como en el caso del Hospital Obrero de la CNSS, para que sean concluidos" "Lamentablemente, Potosí no recibe atención prioritaria y por más que hayan buenos propósitos, no podemos asegurar nada", sostienen varios sectores.

El interés y la preocupación del Ministro Enlace, Cnl. Mario Vargas Salinas, han sido puestos de manifiesto en los últimos días, cambiando la imagen que se tenía hasta hace poco. "Por más interés que ponga el Ministro Enlace, Potosí no ha de salir de su atraso, porque no contamos con financiamiento para muchas obras o las más son a largo plazo" afirman representantes de instituciones.

De otro lado, se indica que "si bien las autoridades departamentales están demostrando un ponderable dinamismo lo que falta es peso de Potosí en la vida nacional". "Durante décadas, estamos viviendo de promesas y de esperanzas y por ello el potosino se ha vuelto escéptico y hasta indiferente" manifestaron personeros del Comité Cívico.

"Potosí es el distrito más descuidado y postergado y por ello se advierte un pueblo pesimista" declaró un catedrático universitario, mientras que círculos profesionales subrayan que "hay que comprender que el sector minero-metalúrgico por las inversiones que representa, es a largo plazo, pero lo que debería darse prioridad es a las vías de comunicación y a la industrialización en la zona"

Finalmente, el hombre potosino, al ser requerido para que exprese su opinión con cierto aire de desmoralización o de escepticismo se limita a decir: "ojalá que esta vez algo se cumpla".

Ampliación de FANCESA será adjudicada en puja abierta

SUCRE, 27 (PRESENCIA).- La cuarta ampliación de la Fábrica Nacional de Cemento Sucre S.A., será adjudicada en puja abierta entre las firmas proponentes MIAG y POLYSIUS en presencia de entidades cívicas y periodistas, informa "El Noticiero" en su edición de ayer.

La información había sido proporcionada por el Prefecto del Departamento quien añadió que "el Presidente de la República respeta la decisión de los co-propietarios de la Fábrica del propio pueblo, que resolvió la determinación, pero para mejorar las condiciones técnicas y económicas se primirá el caso entre las firmas calificadas en primer término".

La puja abierta se cumplirá, según la versión ofrecida este diario, en local aun no determinado.

De esta manera quedaría resuelta la observación de la Contraloría General de la República, cuyo dictamen conocido aquí declaraba "nula y sin derecho" la adjudicación por el Consejo de Administración, en favor de la empresa POLYSIUS multinacional.

"Al margen de las firmas servinientes en la puja, también se puso de ejemplo que los primeros equipos instalados de la firma MIAG, continúan trabajando sin mayores problemas pese a los años y no así a los últimos que acusaron ya deficiencias en menos de 6 años de trabajo" agrega la noticia del mismo diario.

El jueves de la semana pasada personeros de la Fábrica de Cemento viajaron a La Paz, para explicar detalles de la adjudicación ya concretada en favor de POLYSIUS y llevaron el criterio de "continuar las gestiones iniciadas en el nivel más adecuado, para concretar al más breve plazo los objetivos de la cuarta ampliación".

Concluyeron actos de festejos de aniversario de Cruz Roja en Oruro

ORURO, 27 (PRESENCIA).- La Cruz Roja Departamental finalizó los festejos que se efectuaron durante la semana pasada conmemorando un nuevo aniversario de la fundación de la entidad internacional. En su transcurso, como ya es habitual en esta institución de solidaridad humana, los actos sirvieron para exteriorizar la preocupación de la Cruz Roja, por el bienestar espiritual y material de las personas.

Los alumnos de los cursos de primeros auxilios ofrecieron una audición radial, para significar la importancia de la entidad y de los conocimientos que adquirían" para servir mejor al prójimo".

Los ancianos del Hogar "La Sagrada Familia" fueron agasajados con un desayuno, servido por los miembros de la Cruz Roja. Los recluidos en la Cárcel Pública recibieron igual tratamiento. El Presidente de la institución, Armando Rosas García, como donación personal, obsequió a los presos material deportivo.

En el Albergue "Mi Casa" las damas del Comité Femenino de la Cruz Roja entregaron un lote de ropa semiusada, a las internas. En el Hospital General, entregaron un lote de medicamentos con destino a los enfermos de las secciones graduitas.

El Presidente de la entidad, señaló que existe espíritu elevado y de profunda solidaridad en el seno de la Cruz Roja Departamental. Calificó la labor que cumplen sus miembros, como profunda y de amplio contenido social. Agregó que para la presente gestión, serán alentados en mayor grado, los planes de socorrismo, para lo que se prepara más gente.

Finalmente, Rosas García dijo: "Hay espíritu de trabajo en quienes componen esta nuestra entidad. No descansaremos un solo instante en llevar alivio al necesitado".

Autoridades y numerosas entidades cívicas y sociales hicieron llegar mensajes de aliento y felicitación al Presidente de la Cruz Roja Departamental, relievando su acción altruista.

POR EL INCREIBLE PRECIO DE UN TELEVISOR NORMAL

PRIMICIA EN BOLIVIA!.

National Panasonic

SIEMPRE UN PASO ADELANTE

TR-579EX MULTISISTEMA

el televisor del mañana para el mundo de hoy

Empresa Nacional de Electricidad S.A.
Cochabamba-Bolivia
Ampliación Planta Termoeléctrica
Licitación pública
53 P-E-2131

La Empresa Nacional de Electricidad S.A. invita a la presentación de propuestas para la provisión de Motores Diesel - Generadores (2 unidades de 1.500 KW cada una) y/o Turbina - Generador (1 unidad de 3.000 KW) CIF Buenos Aires, Argentina, destinados a la ampliación de la Planta Termoeléctrica de la ciudad de Tarija.

Los Documentos de Licitación pueden ser obtenidos previo pago de $b. 1.000.- por ejemplar de:

Empresa Nacional de Electricidad S.A.
Av. de las Heroínas N° 4574
Casilla 565
Dirección Cablegráfica ENELECTRIC
Telex 251 ENDE BV
Cochabamba, Bolivia.

El plazo para la presentación de propuestas vence el 1º de septiembre de 1977 a horas 9.00 p.m. en las oficinas de ENDE en Cochabamba.

Los interesados que hayan obtenido los Documentos de Licitación podrán hacer consultas o recabar cualquier información en la Sub Gerencia Técnica de ENDE.

La adjudicación se efectuará a la propuesta evaluada como la más conveniente a los intereses de ENDE.

La Empresa se reserva el derecho de declarar desierta la presente Licitación.

Cochabamba, Junio de 1977.

MODERNO MEDICAMENTO
A ALEGRIA DE VIVIR

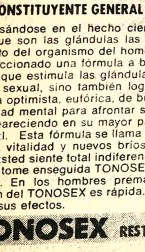

VUELVE EL VIGOR SEXUAL
ONSTITUYENTE GENERAL DA CLARIDAD MENTAL

sándose en el hecho científicamente comprobado
ue son las glándulas las que regulan el funciona-
o del organismo de un hombre, la ciencia médica ha
ncionado una formula a base de hormonas mascu-
que estimula las glándulas restaurando no sólo el
sexual, sino también logrando que la persona se
optimista, eufórica, de buen carácter y con mayor
ad mental para afrontar sus problemas de trabajo,
areciendo en su mayor parte el cansancio físico y
. Esta fórmula se llama TONOSEX y proporciona
vitalidad y nuevos brios juveniles.
sted siente total indiferencia o comienza a sentirse
tome enseguida TONOSEX y se sentirá un hombre
. En los hombres prematuramente agotados, la
del TONOSEX es rápida, notándose casi de inme-
sus efectos.

ONOSEX RESTAURA LA VITALIDAD

INFORME DE LABORES DE FEDEX CHACO COCHABAMBA SEPTIEMBRE 1976 - JUNIO 1977

Iniciar una gestión administrativa de la familia benemérita de FEDEXCHACO-COCHABAMBA significa correr varios riesgos. Afortunadamente, el Directorio accidental que me tocó presidir imbuido de notable espíritu de solidaridad, pronto llegó a gozar del respaldo de los beneméritos de base no solo del hospital ni del Cercado sino de las Federaciones Provinciales. Por qué, el Directorio accidental pudo gozar de ese respaldo masivo? Simplemente, porque fué, fiel y celoso guardian del bienestar, los derechos y la integridad de la familia benemérita de todo el Departamento. El Directorio Accidental consciente de su responsabilidad que asumió ante la historia y ante Fedexchaco-Cochabamba, decidió cumplir con su deber, saliendo en defensa de los sagrados intereses de los ex-soldados de la Guerra del Chaco de este distrito. La defensa de tales intereses nos impuso la abnegación a muchos, porque no hay buena administración sin sacrificio

Para nadie es desconocido, que desde septiembre de 1976, el Directorio accidental de una u otra manera introduce cambios que redundan en beneficio de beneméritos y ex-combatientes, y en algunos casos hasta de sus familiares. Veamos como: razonablemente se puede decir que hasta septiembre del 76, Fedexchaco-Cochabamba había sido regida dentro de un marco sindical. La sede social de la calle Santivañez, más parecía una "oficina recaudadora" de cuotas sociales, contribuciones de familiares de beneméritos y ex-combatientes, de venta de nichos, etc. En poco tiempo el Directorio accidental dando paso al reclamo popular llegó a establecer la gratuidad de los servicios, cuyos logros se ha detallado son: 1.- Condonación de cuotas sociales devengadas; 2.- Albergue gratuito, 3.- Concesión gratuita de nichos a perpetuidad, 4.- Consolidación relámpago parcelas de tierra. Así pudimos cambiar la fisonomía de nuestra sede social dándole un carácter de establecimiento asistencial.

En términos absolutos, nueve meses a la cabeza de Fedexchaco-Cochabamba, es poco tiempo nos dan alguna autoridad para enjuiciar nuestra gestión que ha sido cristalina y que nuestros sentimientos de solidaridad son los que en todo momento han guiado nuestra conducta, sin otro interés que servir a la familia benemérita de todo el Departamento de Cochabamba.

INCREMENTO A LA PENSION VITALICIA.- No sería fácil encontrar en la historia del país dos hechos de tal importancia como las victorias del Ejército Boliviano en Villa Montes. Nancorainza, Laguna Camatindi y la victoriosa ofensiva boliviana del 17 de Abril de 1935. A ello se suma la nacionalización del petróleo decretada en diciembre de 1936. Surge aquí una reflexión, todos los gobernantes y particularmente Y.P.F.B., recuerdan cada año la nacionalización del petróleo.

Pero se han cuidado muy bien en no elogiar el heroísmo de los "sach' a baleas", de los repetes que con el arma al hombro defendieron y pelearon al precio de sus vidas. Sin cuyas auténticas victorias habría sido imposible ninguna medida nacionalizadora de los hidrocarburos. Y a estas alturas, Bolivia estaría comprando gasolina y gas del Paraguay o la Argentina o en el mejor de los casos de la Standard Oil. De ahí que, los beneméritos reclamemos una regalía para el incremento de nuestra pensión vitalicia.

FEDEXCHACO-COCHABAMBA Y LA CREACION DE LA CAJA MORTUORIA.- La situación actual hace que la creación de Fedexchaco-Cochabamba cada benemérito fallecido, cuyos restos mortales, unas veces quedan abandonados a la intemperie, y otras veces en la morgue de algún hospital, sin que se presenten sus familiares a cumplir con los gastos de entierro. Esta situación cuya gravedad no es necesario ponderar, nos impelen a sugerir la imperiosa necesidad de la Caja Mortuoria para los llamados "beneméritos libres" es decir, para los que no pertenecen a ninguna Caja de Seguridad Social. Lograda esa conquista previsional, los gastos de entierro habrían dejado de ser para los familiares de los "beneméritos libres", incluso para Fedexchaco una agobiante carga de angustia e incertidumbre.

Como quiera que, no nos ha sido posible lograr esta conquista previsional en nuestra gestión administrativa. Proponemos, hoy que: las entradas netas recibidas por concepto de cuotas sociales y, por concepto de porcentajes provenientes del surtidor "Abaroa" ascienden a $b. 228 473. Estos dos reglones de ingreso, vale decir, la Cuenta 7-8 que Fedexchaco-Cochabamba tiene en el Banco Central, que son los fondos más atacados por los desprogósitos de algunos hermanos beneméritos que solicitan su distribución entre todos a razón de $b. 50.00 por el Día del Excombatiente. Desde luego fácil solución a corto plazo. El Directorio accidental aún a riesgo de perder su popularidad no ha querido complicarse con la distribución de esos dineros que forman el fondo social de nuestra Institución. Porque entendemos que, esos dineros acumulados hasta hoy, bien pueden en un elevado porcentaje servir de Fondo de Arranque para la creación de la Caja Mortuoria. Por eso, sostenemos que un 90% de los fondos de la Cuenta 7-8 debe cambiar de signo, debe convertirse en una importante posición neta de asistencia social. Pero, la futura Caja Mortuoria por sus estatutos y reglamentación no debe ser administrada por el Directorio de Fedexchaco, sino por un ente autónomo en cuyo Directorio Fedexchaco acreditará solamente dos representantes. Es de lógica suponer que los integrantes del Directorio de la Caja Mortuoria, necesariamente serán beneméritos especialistas en diversas disciplinas contables, sociológicas y jurídicas para administrar en un ambiente de confianza y seguridad y regir con moderno criterio científico.

Porque a la postre tendría también a su cargo la asistencia de beneméritos en estado de indigencia comprobada por una asistente social.

INCALIFICABLE RETARDACION EN LA DECLARATORIA DE BENEMERITOS.- Desde hace años los Excombatientes que tienen en trámite sus expedientes (nos referimos a los que no reciben pensión vitalicia) vienen a la sede social en son de protesta por la permanente frustración de que son víctimas. Ello ocurre, porque existen en el país vendeplazas de declaratoria de benemérito. Y los excombatientes que reclaman su derecho de antigüedad son amenzados por estos traficantes. Por eso, no es extraño encontrar a diario en el patio de la sede de la calle Santivañez a humildes defensores del petróleo como peregrinos que buscan su nombre en los cuadros de declaratoria de beneméritos con "cuenta gotas". Y, casi siempre resultan defraudados. Aquí en esta oportunidad, todos nos preguntamos. Cuándo acabará esta romería de auténticos excombatientes que hasta hoy no reciben pensión vitalicia?

RESTRICCIONES EN LOS COMICIOS DE FEDEXCHACO-COCHABAMBA.- A QUIENES SIRVE LA SEGREGACION?.- Las restricciones a la participación de los beneméritos de provincias en las elecciones del 29 de mayo pasado, nos dan la prueba de la total inactualidad e inoperancia del reglamento de elecciones en actual vigencia, porque atenta contra la integración y el bienestar de la familia benemérita. Y contrariamente fomenta: la segregación entre los beneméritos de la capital, las provincias y el agro. Todo ello, para que Fedexchaco-Cochabamba se incaute de los dineros que legítimamente corresponden a las Fedexchacos provinciales. Tal afirmación se basa en hechos concretos, por ejemplo hasta el advenimiento del Directorio accidental la Fedexchaco de la Provincia de Ayopaya jamás había recibido un centavo en toda la historia de su existencia por concepto de cuotas sociales, alberque y pro mansuleo. ¡Increible, pero cierto!

Dicho reglamento de elecciones está al servicio de la segregación, pretensamente en una gestión en que todos se integran incluso los mercados internacionales. Nosotros decimos paradojas de post-guerra del Chaco. Los que ayer, codo a codo lucharon juntos en los campos de batalla, hoy, por falta de una actualización del anacrónico y un reglamento obsoleto de elecciones deben segregarse y odiarse.

PALABRAS FINALES.- Afortunadamente, no todo es angustia, no todo es censura, no todo es juicio criminal ante los tribunales ordinarios de justicia (sin embargo de existir un Tribunal de Honor, un tribunal especial dentro la Institución), no todo es sufrimiento para un integrante del Directorio que trabaja en carácter ad-honorem. Por lo menos, a veces también nos llegan reconocimientos para los dirigentes que entregamos sin límite ni cálculo nuestro tiempo al servicio de la institución, responsabilizándonos totalmente por toda demora o problema a surgir, será por eso, que en prestigioso diario "Los Tiempos" de esta ciudad se llegó a publicar un artículo, en el que se elogia y reconoce sin reservas la abnegada labor cumplida por el Directorio accidental.

Frente a todas las adversidades, hemos preferido "la emoción al asombro", elasombro es tan vigente como una burbuja y, generalmente, como ella, carece de contenido. Así, los miembros del directorio hemos soslayado los golpes bajos y la morbosidad de la agresión fuentes naturales del asombro- y lo hicimos con la sonrisa a flor de labio.

Lo que nos ha permitido, desde el Directorio, ejercer la función de ejecutivos sin miedo a reproches y calumnias infundadas.

Cochabamba, 26 de junio de 1977.

Felix López H.
Presidente Acc. Fedexchaco-Cochabamba, C.I. 755552

Con misa concelebrada:

Pueblo católico de Cochabamba rindió homenaje al Santo Padre

COCHABAMBA, 27 (PRESENCIA).- Con solemnidad y profunda unción cristiana se recordó a los dos pilares de la Iglesia : Pedro y Pablo, y se rindió un homenaje de veneración , respeto y fidelidad al Sumo Pontífice: Paulo VI, en la misa concelebrada por el Arzobispo , monseñor Armando Gutiérrez Granier; el Vicario General, monseñor Walter Rosales; monseñor Cano, con los párrocos y sacerdotes de la ciudad, en la catedral metropolitana. Asistieron organizaciones religiosas, laicos , el clero y numerosos fieles.

Se celebraron varios aniversarios del Pontífice: 21 de junio, que fue elegido como Papa en 1962; el 24, su onomástico; San Juan Bautista; 21, 26 la fiesta litúrgica en Bolivia trasladada del 29, y el 30, el décimo quinto aniversario de la coronación.

HOMENAJE

Este importante acontecimiento se inició con la procesión de la imagen del Sagrado Corazón que fue llevada del templo de la Compañía de Jesus hasta la catedral, dirigida por los padres jesuitas. Numerosos fieles acompañaron ese recorrido, portando velas encendidas.

La solemne misa concelebrada comenzó con la lectura de pasajes adecuados del Evangelio en torno a los mensajes que dejaron los Apostoles Pedro y Pablo, para la organización de la Iglesia y la difusión de la doctrina de Cristo en el mundo, para la salvación del hombre y de la humanidad. Un conjunto de muchachos que tocaban guitarra matizó el acto.

HOMILIA

El Arzobispo de Cochabamba, monseñor Armando Gutierrez Granier, fue el encargado de pronunciar la homilia. Dijo: "Los cristianos nos congregamos para celebrar a los Apóstoles Pedro y Pablo como la festividad del pontificado romano y como Día del Papa". Expresó que de la lectura del evangelio se desprende la fe y el coraje del apóstol Pedro porque, a pesar de las cadenas, acrecentó su fe y propagó la doctrina cristiana y fue él, cuando Cristo preguntó qué pensaban en él, que dijo: "Tú eres el hijo de Dios, Cristo Nuestro Señor." Habló sobre las enseñanzas de Pablo en sus famosas cartas.

Luego se refirió con profunda emoción y respeto a la figura universal del pontífice, Pablo VI. Dijo que es sabio y santo maestro, pastor y servidor, Vicario de Cristo, sucesor de Pedro, cabeza del colegio de los Obispos. Hizo una referencia sintética de la enseñanza del trinal de Paulo VI, sobre famosas encíclicas y pamanente en los destinos de humanidad, especialmente los pobres, sobre su lucha voresa sobre el amor, la fe, la justicia y la libertad de pueblos. Dijo que a él no llegan los denuestos, calumnias o la desobedien Dijo que en estos días, un Obi se ha declarado rebelde a autoridad del Pontífice, tando de desobedecer mandatos y queriendo que ordenen sacerdotes sin permiso. "Nosotros debemorar, junto con el Papa, pque ese Obispo vuelva al carn y sea salvado y perdonado", tó.

Finalizó diciendo que se be orar por su salud, por que incomprensiones en torno desaparezcan, porque el suprema palabra de la Igle que representa su unidad, autoridad y el servicio a comunidad, a los estados, a pueblos, bajo la luz del Se

Por otro lado, en todas misas, en las iglesias parquiales y capillas de la quidiócesis, se dedicó la hom al Santo Padre, al pontífice de acuerdo a los pasajes blicos. Se pidió por la justici la paz en el mundo, pecialmente en Bolivia. Fue éxito la colecta del óbolo de Pedro, para obras sociales.

TASA informa

Vecinos de El Alto

El corte de Energía Eléctrica anunciado por COBEE para el día de hoy martes 28, podría afectar el servicio telefónico de esa zona, motivo por el que, de suceder esto, esperamos su comprensión.

La Paz, junio 27, 1977.

DEPARTAMENTO DE RELACIONES PUBLICAS

Ministerio de Asuntos Campesinos y Agropecuarios

Unidad del Proyecto Ingavi

Convocatoria a Propuestas Nº 4/77

Provisión de tractores y maquinaria agrícola

Se convoca a las firmas comerciales importadoras y fabricantes, legalmente establecidas en el país, a presentar propuestas para la provisión de tractores y maquinaria agrícolas. El pliego de especificaciones puede ser recogido por los interesados en las oficinas de la institución, previo pago de $b. 1.000.-

Las propuestas deberán presentarse en la Asesoría Jurídica de la Unidad del Proyecto Ingavi. Avda. Mariscal Santa Cruz, Edificio Esperanza, 6º Piso, hasta el día Miércoles 3 de Agosto de 1977, a horas 15.00 p.m. cumpliendo los requisitos legales.

La Paz, Junio 27 de 1977
GERENCIA GENERAL

Corporación de Desarrolllo de Oruro

Segunda Convocatoria a Propuestas No. 6 /77

CONSTRUCCION SISTEMA SANITARIO JUNTA ACCION SOCIAL

La Corporación de Desarrollo de Oruro convoca a firmas constructoras de 2ª y 3ª categoría legalmente establecidas en el país, a la presentación de propuestas para la construcción del Sistema Sanitario en el Edificio de la Junta de Acción Social de esta ciudad.

Los pliegos de especificaciones técnicas, legales y administrativas, pueden ser recogidos de la Secretaría General de CORDEOR, previo pago de $b. 200, a depositarse en el Banco del Estado, Cta. Nº 497.

Las propuestas deben ser presentadas de acuerdo al D.L. Nº 10120, incluyendo la solvencia fiscal hasta el día miércoles 6 de julio de 1977 a Hrs. 12:00 en la Secretaría General de CORDEOR, las que serán abiertas el mismo día a Hrs. 15:00.

El precio oficial es de $b. 130.252.-

CORPORACION DE DESARROLLO DE ORURO
CASILLA Nº 1017 - TELEFONO 50387
CALLE POTOSI 1035
ORURO

Oruro, junio de 1977

SECRETARIA GENERAL

La Junta de Expertos de OLADE comenzó deliberaciones en Quito

QUITO, 27, (LATIN).- La sexta junta de expertos de la Organización Latinoamericana de Energía (OLADE) inició hoy, en Quito, sus deliberaciones con el propósito de aprobar proyectos de desarrollo en el área y preparar la próxima reunión de ministros de Energía.

Asistieron a la ceremonia inaugural, efectuada en el Círculo Militar de esta capital, delegados de 16 países de América Latina y observadores de varios organismos internacionales.

La reunión, calificada como una de las más importantes de OLADE por los ambiciosos proyectos en debate, procurará ultimar los detalles para la creación de un banco latinoamericano de desarrollo energético entre otros puntos contenidos en una extensa agenda.

Otro programa de vital trascendencia para la región está constituido por la creación del Mercado Latinoamericano de Energía, que procurará el autoabastecimiento del área en esa materia.

La sexta junta preparará también la próxima reunión de ministros de Energía de la Organización, que se realizará en agosto en esta capital.

El proyectado banco latinoamericano de desarrollo energético, que requerirá una inversión inicial de 100 millones de dólares, estará destinado al financiamiento de programas nacionales y multinacionales en la materia.

Aunque su creación cuenta con suficiente apoyo político de los miembros de OLADE, los expertos procurarán allanar los eventuales problemas técnicos de funcionamiento, para que la reunión de ministros dé su espaldarazo final.

Según el proyecto elaborado por la junta del organismo regional, el banco utilizará recursos propios para los préstamos y otros que obtenga en los mercado de capital.

La iniciativa despertó mayor interés en los países de menor desarrollo económico, ya que daría solución a múltiples programas energéticos, en muchos casos estancados por la falta de recursos suficientes.

El Mercado Latinoamericano de Energía, cuya concreción será también analizada por los expertos, se conformaría en su fase inicial en torno a transacciones de hidrocarburos, para lo cual los países miembros intercambiarían informaciones para que se efectuén en forma directa, tendiendo así al autoabastecimiento de la región.

El disidente Yuri Orlow sería condenado a 3 años de prisión

MOSCU, 27 (LATIN-REUTER).- El disidente soviético Yuri Orlow ha sido acusado de propagar infundios antisoviéticos, lo que podría valerle hasta tres años de prisión, dijo hoy su esposa.

Irina Orlov, se enteró a través de la Policía de Seguridad (KGB) que la acusación se basaba en el artículo 190 del Código Penal referente a "la propagación de difamaciones contra el Estado soviético".

La señora Orlov fue interrogada esta mañana en calidad de "testigo" en la sede de la KGB en Lubyanka.

Pesa sobre Orlov, de 32 años, una acusación menos grave que la habitual de "agitación antisoviética". Es fundador de un grupo disidente en mayo de 1976 que vigila el cumplimiento por la Unión Soviética del pactado sobre derechos humanos en el Acuerdo de Helsinki de 1975, Su detención data de febrero.

Otro miembro del grupo de Helsinki, el activista judío Anatoly Shcharansky, deberá responder a un cargo de traición que conllevaría la pena de muerte.

La señora Orlov dijo a periodistas occidentales que no fue tocado el grupo de "Helsinki" durante el interrogatorio, al que se negó a responder.

Pero entendió que obviamente su esposo era acusado como miembro del grupo que ha hecho varias denuncias sobre violaciones soviéticas de los derechos humanos. Dijo a la KGB que el procedimiento contra su esposo era "inmoral".

Se desconocen los cargos contra dos de los tres miembros moscovitas del grupo de Helsinki. Pero la esposa del tercero, Alexander Ginzburg, dijo hoy que temía para este una acusación aún más grave que la que pesa sobre Orlov.

Luego de una semana de secuestro, asesinaron a un niño en Colombia

BOGOTA, 27 (LATIN)-- Un niño de 12 años fue asesinado por desconocidos que lo secuestraron una semana atrás y no obtuvieron el rescate económico que exigían a sus padres, confirmaron hoy fuentes policiales.

El niño Javier Rodriguez Jiménez, plagiado el 20 de junio mientras jugaba en una cancha cercana a su domicilio en el Sur capitalino, se convirtió en la primera víctima colombiana de hampones dedicados al secuestro-extorsión económica.

El cadáver fue hallado ayer en un descampado al Oeste urbano y fuentes policiales dijeron que el niño fue asesinado a golpes en el cráneo.

El hallazgo del cuerpo levantó hoy una ola de indignación después de conocerse que los secuestradores intentaron cobrar un rescate de 50.000 pesos (aproximadamente 1.600 dólares que la familia no pudo pagar.

Los padres de la victima administran un pequeño taller de zapatería y no alcanzaron a reunir el dinero exigido por los delincuentes que se identificaron como "Los Pingüinos del Sur".

Fuentes policiales dijeron que el matrimonio recibió llamadas telefónicas y una carta de los captores en que lo conminaron a "hipotecar la casa, si quieren con vida a su hijo".

El niño era una de las 12 víctimas actualmente en poder de secuestradores colombianos que pertenecen al hampa y a organizaciones clandestinas vinculadas con la guerrilla.

Presidente Videla inicia visita oficial de tres días al Uruguay

BUENOS AIRES, 27 (LATIN).- El Presidente argentino Jorge Rafael Videla, iniciará mañana su visita de tres días a Uruguay, donde se entrevistará por segunda vez con su colega Aparicio Méndez para dialogar sobre temas de interés binacional, en un contacto diplomático que otorga a la reunión la mayor importancia para el equilibrio regional.

Durante su estada en Montevideo, rodeada de un severo dispositivo de seguridad, el Teniente General Videla concurrirá a la sede de la Asociación Latinoamericana de Libre Comercio (ALALC), la Suprema Corte de Justicia y el Consejo de Estado de Uruguay.

Ambos mandatarios analizarán la marcha de las obras viales e hidroeléctricas binacionales, en especial la estratégica represa de Salto Grande, sobre el Río Uruguay, próxima a su conclusión, y el establecimiento de líneas de crédito y beneficios comerciales recíprocos.

Argentina y Uruguay al igual que otros países latinoamericanos, mantienen una relación un tanto deteriorada con el gobierno de los Estados Unidos que les restringió su asistencia militar por supuestas violaciones a los derechos humanos.

Fuentes de la Cancillería argentina indicaron que seguramente los dos Jefes de Estado abordarán en sus conversaciones privadas este tema, prioritario por el énfasis que el Presidente estadounidense Jimmy Carter ha puesto en la defensa de la dignidad humana.

Los Presidentes Videla y Méndez se entrevistaron por primera vez en septiembre de 1976, al inaugurarse el puente internacional sobre el Río Uruguay, que une las ciudades de Fray Bentos, Uruguay y Puerto Unzue en Argentina.

La presencia de Videla en la sede de la ALALC, grupo integrado por Argentina, Chile, Uruguay, Colombia, México, BOLIVIA Ecuador, Perú y Venezuela, reviste particular importancia en momentos en que se tiene la necesidad de que los países integrantes del pacto otorguen un amplio respaldo político a la empresa integracionista.

Videla será el cuarto Presidente que visite la ALALC, después de los mandatarios de BOLIVIA, Chile y Paraguay, y el miércoles 29 efectuará una exposición ante el comité ejecutivo permanente del organismo acerca de los esfuerzos que hará Argentina en el área comercial.

Chile, Paraguay, Argentina y Paraguay impulsaron el año pasado una convocatoria de los Cancilleres, máximo nivel de decisión en la ALALC. Empero los otros países miembros se opusieron, demandando la realización de una conferencia preparatoria a nivel técnico para elaborar un "paquete de objetivos y decisión" a ser ratificado luego por los Cancilleres.

La presencia de Videla permitirá conocer la orientación de Argentina sobre el futuro de la ALALC, en momentos en que se considera indispensable su revitalización.

El Presidente Argentino será el primer mandatario extranjero que visitará el mausoleo en honor al prócer máximo de Uruguay, General José Artigas, levantado en la céntrica Plaza Independencia y donde recientemente fueron depositados los restos del caudillo independentista.

Los dos Jefes de Estado intercambiarán condecoraciones, recibiendo Videla la de "Protector de los pueblos libres General José Artigas" y Méndez el "gran collar de la Orden del Libertador General José de San Martín".

Dentro de su diplomacia de contactos personales, el Teniente General Videla viajó ya a Chile, BOLIVIA, Perú, Venezuela y Paraguay desde que asumió la Presidencia tras el golpe del 24 de marzo de 1976.

La visita a Uruguay completa casi el círculo de contactos con los Jefes de Estado vecinos de Argentina, en una reafirmación de la presencia internacional del gobierno de Buenos Aires.

El último eslabón sería u entrevista con el Presidente brasileño, General Ernesto Geisel, aunque el Canciller ese país Antonio Azeredo Silveira afirmó la semana pasada que no existen conversaciones preparatorias para un encuentro de los gobernantes de los dos países mayores de América del Sur.

La unificación de criterios sobre problemas específicos como la salida al mar y la explotación de sus recursos mineros, para BOLIVIA, el aprovechamiento hidroeléctrico de los ríos con Paraguay y la integración física e incremento comercial con Uruguay, junto al tema general de los derechos humanos, son los pasos básicos de la diplomacia del gobierno militar argentino en la Cuenca del Río de La Plata.

Ecuatorianos podrán votar su nueva Constitución a comienzos de 1978

QUITO 27 (AFP).- Los ecuatorianos, gobernados desde enero de 1976 por un triunvirato militar, podrán elegir a comienzos del año próximo su futura Constitución, estimaron hoy medios informados de esta capital.

El establecimiento de las nuevas listas electorales, condición esencial para la realización de esta consulta, debería concluir el 15 de diciembre próximo.

Estas listas serán establecidas en función de los nuevos documentos de identidad que comenzaron a ser distribuídos desde hace varios meses entre la población.

Alrededor de 1.600.000 ciudadanos recibieron ya este documento y equipos especializados comenzarán dentro de 15 días su distribución.

Si la operación se desarrolla como esta previsto, y si las listas electorales son efectivamente establecidas hacia mediados de diciembre, el referendum podrá desarrollarse a partir del 15 de enero de 1978, pues se necesita un plazo de un mes entre su convocación y su realización.

Dos texios serán propuestos: una "nueva Constitución" en favor de la cual se pronunciaron ya los demócratas cristianos y el Partido de la Izquierda Democrática, y la "Constitución de 1945 reformada".

Las dos formaciones políticas citadas estiman que el bicameralismo (Senado y Cámara de Diputados), previsto por la Constitución de 1945 reformada, dificultará sensiblemente la tarea de los legisladores.

Ambos partidos son también partidarios de otorgar, como lo hace la "nueva Constitución", el derecho de voto a los 950.000 analfabetos del país.

La democracia cristiana y la izquierda democrática, estiman que se trata de una decisión de justicia, pero esta última formación reconoció los riesgos de manipulación que puede provocar esta medida por parte de las fuerzas políticas tradicionales.

La izquierda democrática señaló que sus dirigentes, al pronunciarse en favor de la nueva constitución, deberán hacer muestra una ética elevada.

Ecuador es el único país de América Latina donde el Ejército que detenta el Poder decidió por sí mismo volver a los cuarteles tras entregar las riendas del Estado a un Presidente de la República electo democráticamente.

Visita relámpago de Torrijos a Andrés Pérez en Venezuela

PANAMA, 27 (AFP) - Gran importancia se ha atribuido en los círculos diplomáticos locales a la visita relámpago que ayer domingo hizo el Jefe de Gobierno panameño, General Omar Torrijos al Presidente de Venezuela, Carlos Andrés Pérez, en vísperas de su visita a Washington, precisamente cuando se cree que las negociaciones del nuevo tratado sobre el Canal están en la etapa definitiva.

El Mandatario venezolano ha sido uno de los respaldos con que ha contado Panamá, en la presentación de sus demandas ante Estados Unidos.

Ayer Torrijos viajó a Caracas en su avión privado a las once de la mañana después de haberse entrevistado por una hora en su casa de Playa Farallon con el Presidente salvadoreño Coronel Arturo Armando Molina, quien cumplía su último viaje al exterior antes de pasar al mando el primero de julio al General Carlos Humberto Romero.

Molina se ha despedido personalmente de cada uno de sus colegas centroamericanos.

Torrijos regresó a la Base Aérea de Río Hato, contigua a su residencia campestre, a las seis de la tarde, después de sostener una entrevista de noventa minuetos con el Presidente Pérez.

Para no revelar lo discutido se dijo a los periodistas que "todavía hay secretos entre gobernantes".

En el ambiente sin embargo, no queda duda que trataron sobre la forma en que Pérez habrá de abogar por la causa panameña ante el Presidente Carter y los demás altos funcionarios norteamericanos con los que se entreviste en su presente gira.

Gobierno argentino dispuso la intervención de la firma Aluar

BUENOS AIRES, 27 (AFP).- El Gobierno Militar dispuso la intervención de la empresa aluminio argentino (ALUAR), que originó recientemente la actuación de la justicia y la detención de un ex Presidente, dijeron hoy fuentes responsables.

El contrato firmado por el Estado nacional con Aluar en 1972, por el cual se otorgaba a la empresa el virtual monopolio de la explotación del aluminio en el país, originó intensas investigaciones rodeadas de aspectos que lindaron con las distintas situaciones políticas que vivió el país.

El entonces Presidente argentino Alejandro Lanusse, Teniente General del Ejército, y sus pares de la Marina Almirante Pedro Gnavi y de la Aviación Brigadier Carlos Rey, fueron detenidos a principios de mayo de este año y liberados tras 41 días de prisión, junto con Rafael Cáceres Monie, Ministro de Defensa en la misma época.

La Cámara Federal de apelaciones resolvió la libertad de los procesados en el caso Aluar, pero la causa deberá seguir para probar si existió vinculación dolosa, o colusión, y enriquecimiento ilícito de los funcionarios intervinientes en la concesión de la planta de elaboración de aluminio a la empresa Aluar".

El acuerdo entre el Estado Nacional y Aluar se firmó bajo la presidencia de Lanusse, y fue avalado por Rey y Gnavi como miembros de la Junta Militar de Gobierno, y por Cáceres Monie como titular de la cartera de Defensa.

Por Aluar, participó en su carácter de accionista mayoritario y principal José Ber Gelbard, quien al año siguiente - tras las elecciones de 1973 - ocupó el Ministerio de Economía convirtiéndose en el principal motor del ala liberal de izquierda del gobierno peronista.

El principal sostén económico y financiero de Aluar es la empresa Fate Sociedad Anónima, propiedad también de Gelbard, quien es requerido por la justicia argentina.

Preocupación gremial por despidos en Chile

SANTIAGO DE CHILE, 2 (IPS)-- La reducción de empleados y obreros en importantes industrias y empresas del país, lo que acarrea un aumento de la cesantía, la no soluciones a los problemas de la medicina curativa y el funcionamiento, por no ser resolutivas, de las comisiones tripartitas, son algunas de las principales preocupaciones de la Confederación de Empleados Particulares de Chile (CEPCH).

Dichas inquietudes fueron dadas a conocer por el directorio de la organización sindical, que agrupa a más de 300 mil trabajadores y que preside Federico Mujica, en una conferencia efectuada en su sede central. Durante la reunión con la prensa se señalaron "todos los problemas más críticos por los cuales atravesamos los trabajadores del sector en estos momentos".

En su intervención, el presidente de la CEPCH destacó el caso concreto de Panaloza, industria en la cual ya se anunció serían despedidos nueve trabajadores mensualmente, y la posibilidad de cierre definitivo de la industria textil "Fibro Química Chilena", que también a su vez está cancelando contratos a los sectores laborales. Agregó el dirigente que esta situación" preocupa mucho" a la entidad, puesto que dichos despidos traen aparejados otros problemas, como son por ejemplo, la escasa chance que tiene un trabajador de más de 40 años de encontrar un puesto para laborar.

PRIMICIA EN BOLIVIA!..
TR-579EX

POR EL INCREIBLE PRECIO DE UN TELEVISOR NORMAL
PRIMICIA EN BOLIVIA!..
National Panasonic
SIEMPRE UN PASO ADELANTE
TR-579EX MULTISISTEMA
el televisor del mañana para el mundo de hoy

TECNICA INDUSTRIAL ARGENTINA
SOCIEDAD ANONIMA
FABRICANTE DE CALDERAS Y QUEMADORES
COMBIMATIC COLUMBIA BOILER
ADAPTABLE A CUALQUIER TIPO DE COMBUSTIBLE
BOLIVAR 354 • 33-3494 30-2854
BUENOS AIRES • ARGENTINA

Aviso Permanente
Hasta que cancelen sus cuentas
2.- WILFREDO GONZALES S. - INFUBOL
3.- ZENON AUGUSTO GONZALES PUERTO SUAREZ
EDITORA PRESENCIA LTDA. SANTA CRUZ

Colombia es uno de los pocos países donde la guerrilla prosigue su lucha

BOGOTA, 27 (AFP).- Colombia, con una extensión de 1.138.914 kms. cuadrados, es uno de los pocos países sudamericanos en donde la guerrilla organizada prosigue su lucha revolucionaria, recordaron hoy aquí analistas locales.

Esa lucha, que en ciertas ocasiones tropezó con divergencias de carácter ideológico, comenzó aproximadamente en 1958 en apartadas y montañosas regiones del país y solamente en los últimos años intentó extenderse a las ciudades.

La más antigua de las agrupaciones rebeldes son las Fuerzas Armadas Revolucionarias de Colombia (FARC), de inspiración prosoviética, cuyo máximo dirigente es un recio campesino, Manuel Marulanda, a quien se conoce como "Tirofijo".

Marulanda, experto en táctica guerrillera, es también versado en asuntos marxistas.

El segundo lugar corresponde al Ejército de Liberación Nacional (ELN), de la línea procastrista, que fundó Fabio Vásquez, igualmente de extracción campesina.

Vásquez, su máximo jefe, fue destituido a finales de 1976 a raíz de una depuración en las filas del ELN cuyo origen se atribuye a discrepancias ideológicas.

Su lugar lo ocupa ahora el médico Alfonso Ojeda, y aparentemente Vásquez regresó subrepticiamente desde su exilio en el exterior, hace unos meses.

La más reducida pero así mismo más aguerrida de las agrupaciones guerrilleras es el prochino, Ejército Popular de Liberación (EPL), constituido principalmente por campesinos y una especie de rezago de la violencia que azotó al país a partir de 1948.

En cambio el ELN, y las FARC están conformadas en su mayoría por profesionales y ex universitarios, entre estos últimos decenas de jóvenes mujeres.

Otro movimiento rebelde, el M19 cuya ideológica es un enigma hasta el presente, surgió en 1974 y en abril del año pasado secuestró y ejecutó aquí al sindicalista José Raquel Mercado, a quien acusó de supuesta traición a las clases trabajadoras.

De acuerdo a recientes comunicados clandestinos, los cuatro citados movimientos sediciosos están concretando un frente unido para fortalecer sus actividades contra las tropas gubernamentales.

En comparación con estas últimas, constituidas por millares de hombres equipados con modernos elementos bélicos las guerrillas apenas se reducen a un puñado de combatientes que persiguen como máximo empeño el de enterrar a la "burguesía" y a la "oligarquía" por la vía de las armas.

En uno y otro caso es imposible precisar el número siquiera aproximado de participantes en los frecuentes y cruentos enfrentamientos que tienen por escenario zonas como el Magdalena Medio, en el centro del país, Antioquia en el Suroriente y Santander en el Norte.

Los jefes del Ejército Regular, según su costumbre se limitan a divulgar lacónicos comunicados para informar sobre incursiones guerrilleras en lejanos poblados y la subsiguiente persecución de los rebeldes por parte de centenares o millares de soldados.

Pero esa lucha insurreccional, aún cuando al decir de portavoces castrenses jamás ha puesto en peligro a los gobiernos colombianos, se está extendiendo por otras zonas, incluso al departamento de Cundinamarca y a Bogotá, su capital.

Algunos poblados de ese departamento estuvieron ocupados por las guerrillas durante varias horas en pasados meses, y en Bogotá proliferaron anteriormente los atentados en uno de los cuales murió el inspector del Ejército, General Arturo Rincón.

Sin embargo, el medio natural de la guerrilla es la selva y la montaña y aparte de sus tradicionales enemigos debe enfrentarse a bandas de facinerosos que, en cierta forma, crean mala imagen a esa lucha revolucionaria.

Aun en la frontera con países como Venezuela y Ecuador, se da cuenta con frecuencia de sus actividades, que incluyen el secuestro de poderosos terratenientes algunas veces para ejecutarlos por supuestas delaciones o para exigir grandes sumas de dinero con destino a sus finanzas.

La guerrilla, por lo demás, pareció ganar muchos adeptos desde 1965 con el ingreso del cura colombiano Camilo Torres al ELN, y su posterior muerte en combate con unidades regulares.

El ejemplo de Torres fue seguido por otro sacerdote, el español Domingo Lain, quien corrió igual suerte hace unos años.

Otro cura español, Manuel Perez, es en la actualidad uno de los jefes del ELN.

En fin, la guerrilla colombiana está dispuesta a proseguir la búsqueda de su revolución, como lo demostró al rechazar una posible amnistía en que estuvieron interesados no hace muchos medios oficiales y parlamentarios del país.

Afirman que asesinos de Ybarra fueron ejecutados

BILBAO, ESPAÑA 27 (AFP).- Los asesinos del industrial vasco Javier de Ybarra fueron "ejecutados" y sus cadáveres se encuentran en Roncesvalles (Navarra), confirmó hoy un mensaje enviado a Radio Popular de Bilbao por un misterioso "Comando Halcones" del movimiento nacionalista vasco ETA.

El mensaje depositado en un buzón de correos bilbaíno, incluía un plano y explicación detallada del lugar en que estarían enterrados los asesinos del ex Alcalde franquista de Bilbao.

Para encontrar la carta, los periodistas de la emisora siguieron instrucciones telefónicas de un "portavoz de la ETA". Al final del mensaje se decía: "también ellos (aparentemente los franquistas) tienen traidores".

El sábado pasado, el diario La Gaceta del Norte había recibido un primer aviso de que los ejecutores de Ybarra habían sido ajusticiados. Se mencionaba, aunque con menos precisiones, el lugar de Roncesvalles donde estarían los cuerpos.

Ybarra había sido secuestrado el 20 de mayo y asesinado un mes después por un "comando de acción" según parece escindido del ala político-militar de la ETA.

Israel apoya las incursiones contra la izquierda en Líbano

BEIRUT, 27 (LATIN REUTER).- Israel ofrece su territorio a las fuerzas derechistas libanesas como apoyo para sus incursiones contra la izquierda, se afirmó hoy en fuentes diplomáticas locales, preocupadas por el agravamiento de la situación en la zona fronteriza entre ambos países en los últimos cuatro días.

Efectivos de la derecha comandados por el Mayor Saad Haddad realizaron esta semana dos operativos en la población fronteriza de Kfar Shouba, a la cual pueden acceder sólo a través de las alturas de Golán ocupadas por Israel.

El Mayor Haddad es comandante supremo de las posiciones de la derecha libanesa, establecidas a lo largo de 12 kilómetros de frontera y aisladas por sus enemigos de las rutas por donde pudieran aprovisionarse de territorio del Líbano.

El apoyo de la artillería israelí, lo mismo que el aprovechamiento y el respaldo logístico de las Fuerzas Armadas de ese país a la derecha libanesa, no son un secreto. Pero el permiso de tránsito por el territorio ocupado es considerado por los observadores como un signo de mayor respaldo.

Viajeros provenientes del sur informaron que el Mayor Haddad estuvo el fin de semana en Kfar Shouba, donde exhortó a la población a denunciar la presencia de "saboteadores" con la que la derecha llama a los comandos palestinos.

Zapadores del Ejército israelí comenzaron a construir el mes pasado un nuevo camino en la ladera sudoeste del Monte Hermón, dentro del territorio libanés y sobre Kfar Shouba, que se halla a 1.300 metros de altura. El poblado fue atacado por la artillería judía en enero de 1975.

A causa de esos trabajos, que pudo observar un corresponsal de esta agencia, las fuerzas de la alianza izquierdista -palestina se reagruparon a seis kilómetros al Oeste de Kfar Shouba. En sus posiciones anteriores habrían quedado atrapadas entr
fuegos.

La lucha continuaba
el sur. Según viajeros
por lo menos ocho her
muchos daños en las viv
en la ciudad de Nab
atacada con artillería de
milímetros por los derec

En fuentes militares
banesas se dijo que ese
proyectil, el más pesado
los que se utilizan en la
civil, ha sido suministra
Israel. Los disparos los
personal adiestrado del
do de la frontera.

Aviones de reconoci
israelíes volaron sob
posiciones palestinas en
tiyeh y Taibeh, otra pob
frontera, luego del
bardeo.

Mucha gente abandona
Se calcula que 200.000 pe
emigraron desde comien
año.

PRIMICIA EN BOLI
TR-579E

Gobierno peruano redujo el toque de queda en el Cuzco

LIMA, 27 (AFP) - El toque de queda implantado en el Cuzco a raíz de serios disturbios producidos por las medidas económicas adoptadas por el Gobierno, fue reducido, se anunció hoy aquí.

Mientras que el Gobierno anunció que la actividad en todo el país era normal, la Federación de Estudiantes del Perú, (FEP), en un comunicado, denuncia la detención, "de centanares de obreros campesinos y estudiantes".

En el Cuzco, 1.100 km. al sudeste del país, el toque de queda fue implantado el 16 de los corrientes dentro de las 21.00 a las 05.00 hora local (02.00 a 10.00 GMT), habiéndose dispuesto ahora que el mismo regirá desde las 00.00 a 05.00 (05.00 a 10.00 GMT).

Según la región militar de la zona "la normalidad de las actividades comerciales, industriales y turísticas" ha retornado a la ciudad.

Asimismo las autoridades educativas de la región han dispuesto que las labores escolativas, suspendidas hasta la fecha, se reiniciarán el próximo día jueves 30.

En los departamentos del Cuzco, Puno, Ayacucho y Arequipa, donde se han producido las mayores protestas por el alza de las tarifas de transportes, y algunos productos alimenticios básicos, las actividades se han normalizado totalmente.

La Federación de Estudiantes por su parte, hizo conocer que en el Cuzco han perdido la vida dos estudiantes de ingeniería, Edgardo Soncco y Carlos Salas, durante los disturbios que se produjeron hace días en esa ciudad, y que centenares de personas se encuentran detenidas por el mismo motivo.

COBEE
Cía BOLIVIANA DE ENERGIA ELECTRICA S.A. - Bolivian Power Co

Para mejorar el servicio que le presto, debo efectuar los siguientes CORTES DE ENERGIA ELECTRICA:

MARTES 28/6/77

Zona: ALTO LA PAZ de Hrs 07.00 a 18.00 quedando sin energía LA AVENIDA PANAMERICANA entre el camino a Oruro y calle Colón.

Zona: CALACOTO de Hrs. 07.00 a 12.00 quedando sin energía las siguientes calles: AVENIDA JULIO C. PATIÑO desde Calle 18 hasta Plaza Melvi Jones (calle 15); CALLE 17 desde Av. Bustamante hasta calle Soledad.

Calle CALACOTO de Hrs. 13.00 a 16.30 quedando sin energía las siguientes calles: AV. JULIO C. PATIÑO desde Calle 18 hasta Calle 21; CALLE 19 desde Av. J.C. Patiño hasta Av. José Ballivián.

DESDE EL DIA 4 DE JULIO NUESTRA CENTRAL TENDRA EL TELF. 56911

MIERCOLES 29/6/77

Zona TEMBLADERANI Hrs. 6.30 a 18.00 quedando sin energía las siguientes calles: J. SARAVIA entre Cgo. Ayllón y David Crespo; LANDAETA desde Chaco hasta J. Freyre; DAVID CRESPO, FINAL MANUEL ERGUETA, desde Cgo. Ayllón, final IGNACIO WARNES desde Cno. Ayllón.

Zona: MUNAYPATA de Hrs. 08.00 a 12.00 quedando sin energía las siguientes calles: LIMA desde Sapaqui hasta Calejón 10 de Febrero; CALLE SAPAQUI desde San Pedro de Sorata hasta el final y otros PASAJES adyacentes.

Zona OBRAJES de Hrs. 13.00 a 17.00 quedando sin energía la AVENIDA 14 DE SEPTIEMBRE desde calle 16 hasta Calle 17 y EMBAJADA DE FRANCIA.

CONSTANCIO, agradece su cooperación y comprensión.

H. Municipalidad de Cochabamba

Construcción de cordones y losas de acera en la zona sud de la ciudad de Cochabamba

CREDITO SENDU
SEGUNDA CONVOCATORIA

Habiéndose declarado DESIERTA la presentación de propuestas para la Construcción de Cordones y losas de Acera en la zona sud de la Ciudad con fondos del Crédito SENDU, por número insuficiente, la H. Junta de Licitaciones de la Municipalidad de Cochabamba convoca a licitación pública a las Empresas Constructoras inscritas en la Cámara Nacional de la Construcción, para que puedan presentar propuestas relacionadas con la construcción de cordones y losas de acera en la zona sud de laCiudad.

El proyecto cubre un área amplia, dividido en tres sub-zonas : zona "A" - "B" y "C" (Avenidas Panamericana , República y 6 de Agosto); cada una de las zonas mencionadas cuenta con los respectivos cómputos métricos y pliegos de especificaciones generales y administrativas.

Los Pliegos de Especificaciones podrán ser retirados del Servicio de Secretaría General de la H. Municipalidad, a partir del día LUNES 27 DE JUNIO, previo pago.

Las propuestas serán presentadas en Secretaría General de la H. Municipalidad, (Primer Piso - Pasaje Sucre), hasta el día JUEVES 14 de JULIO, horas 18.00

La Junta de Licitaciones procederá a la apertura de propuestas el día VIERNES 15, pudiendo los proponentes asistir a dicho acto.

Cochabamba, 24 de junio de 1977.

SERVICIO DE RELACIONES PUBLICAS

gripes
resfrios ..
viene bien
ANTIGRIPAL COMPUESTO

EE. UU. lanzó al espacio un poderoso cohete "Trident"

CABO CAÑAVERAL, ESTADOS UNIDOS, 27 (LATIN-REUTER).- La Armada estadounidense llevó a cabo hoy aquí su quinto lanzamiento exitoso de un poderoso cohete "Trident".

El programa "Trident", con un presupuesto de 21,6 millones de dólares, está destinado a mantener el equilibrio con el plan soviético de construcción de submarinos dotados de misiles balísticos.

En marzo pasado, la Unión Soviética efectuó ensayos con esos cohetes, alcanzando varios de ellos una distancia de 9.120 kilómetros.

Comunicado a la industria de la ciudad de La Paz

El Servicio Municipal de Agua Potable y Alcantarillado SAMAPA, ha informado al Ministerio de Industria, Comercio y Turismo que en razón de la sequía que afecta al Altiplano y Valles, se ha visto obligada a tomar previsiones para garantizar el abastecimiento de agua potable a la ciudad durante el período de estiaje.

SAMAPA ha dispuesto un programa de racionamiento a partir del lunes 27 de junio que comprende la suspensión del suministro entre las 22.00 y 04.00, hs. hasta que el embalse de Milluni alcance su nivel óptimo y muestre una recuperación adecuada.

DIRECCION GENERAL DE INDUSTRIAS

LA CONTINENTAL

Junta General Ordinaria de Accionistas

Dando cumplimiento a lo que estipula la Cláusula Sexta de la Escritura de Constitución de la Compañía, se convoca a los señores accionistas a la Junta General Ordinaria que se llevará a cabo el día Martes 5 de julio de 1977, a horas 17.00 en sus oficinas del Edificio Hermann Ier. piso, Plaza Venezuela, para tratar el siguiente orden del día:

1.- Balance General e informe de Auditoría Gestión 1976.
2.- Memoria Anual
3.- Aumento de Capital.

EL DIRECTORIO

La Paz, 28 de junio de 1977.

SEA GORDA, DISFRUTE DE SALUD, EA ATRACTIVA, REBAJE DE PESO.

ha comprobado que detrás del exceso de peso, den haber enfermedades tan malas como la arteesclerosis, diabetes, enfermedades del corazón, etc., r éso hoy día la clase médica se preocupa para que personas mantengan el peso correcto según su edad, y estatura.

nayor parte de las veces, el motivo que provoca el eso de peso, es el apetito desmedido que hace a personas comer demasiado y para ese propósito se abricado un producto que se llama ADELGADINA. le reduce el apetito, permitiéndole comer menos sacrificio y llevar una dieta adecuada, rica en pros.

LGADINA evita la acumulación de las grasas en ejidos.

DELGADINA AYUDA A REBAJAR EL PESO EXCESIVO

Olympia
La más amplia y moderna línea, en Máquinas de Escribir

DISTRIBUIDORES PARA BOLIVIA
Casa BERNARDO S.A.
Y AGENTES EN TODA LA REPUBLICA

ADQUIERA SU PROPIO PARQUEO

OBRA YA INICIADA

calle Oruro a media cuadra del Obelisco

En pleno centro comercial

aproveche esta única oportunidad

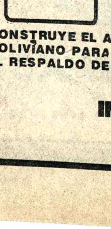

ya se agotan

CONSTRUYE EL AUTOMOVIL CLUB BOLIVIANO PARA SUS SOCIOS CON EL RESPALDO DEL BANCO DEL ESTADO

INFORMESE EN:

BANCO DEL ESTADO BOLIVIA

Crisis política

Peligra la solidez del programa común de la izquierda en Francia

PARIS, 27 (AFP) El principio de tregua que comenzó a forjarse entre los partidos de la mayoría presidencial francesa coincidió con una crisis entre socialistas y comunistas que parece haber puesto en peligro la solidez del programa común de la izquierda, estimaron hoy aquí los observadores.

Las relaciones en el seno del programa común se degradaron aceleradamente en los últimos días, debido a las acusaciones de "cesaristas" "personalistas" e "individualistas", lanzadas por los comunistas contra el líder socialista Francois Mitterrand

A nueve meses de las elecciones parlamentarias de marzo de 1978, las divisiones de la izquierda parecen haber puesto en peligro su proyecto de ganar la batalla legislativa y acceder al gobierno.

Del mismo modo, esas diferencias replantearon en términos dramáticos la solidez del programa común y sus posibilidades de evitar la ruptura en caso de tener que gobernar el país a partir del año próximo.

Mientras que socialistas y comunistas continúan su enfrentamiento, los partidos de la mayoría presidencial parecen haber superado las divergencias profundas que subsisten desde hace meses y lograron un principio de acuerdo para negociar un "pacto mayoritario" con vistas a las elecciones de 1978.

Aunque la mayoría de los observadores coincidían en acordar a la izquierda fuertes posibilidades de ganar las elecciones del año próximo, la situación actual reavivó las esperanzas de la mayoría de poder conservar el Poder.

Francois Mitterrand y los principales dirigentes socialistas se rehusaron hasta ahora a profundizar la querella con los comunistas, conscientes de que un desacuerdo prolongado resultará suicida para los proyectos electorales de la izquierda.

Al mismo tiempo, su prudencia obedece - al parecer en los temores que inspira la actual ofensiva comunista, cuyo objetivo final todavía constituye un misterio para Mitterrand y sus principales colaboradores.

En cambio, los dirigentes de la mayoría parecen haber olvidado por el momento la "crispación" que existía en los últimos meses para aceptar la propuesta del líder socialista Jacques Chirac de celebrar una reunión cumbre.

MANCHADITAS
GALLETA GUIA

¡ Ayúdanos a ayudar !
ASOCIACION DE GUIAS/SCOUTS DE BOLIVIA
Pedidos al Tel. 58287.

Se ahondan las fricciones entre Moscú y PC español

MADRID, 27 (AFP).- El líder comunista español Santiago Carrillo se rehusó hoy aquí a reconocer el "poder de ningún santo oficio" y rechazó la "medida de excomunión" dictada por la revista Tiempos Nuevos, órgano teórico soviético, cuando condenó al movimiento eurocomunista.

El ataque de Moscú fue "acogido con indignación" por todos los miembros del Comité Central. Reunidos durante el último fin de semana en Madrid, precisó el Secretario General del Partido Comunista Español.

La respuesta de Carrillo, considerado uno de los principales promotores del eurocomunismo, fue más enérgica que el ataque lanzado por la revista Tiempos Nuevos.

Carrillo expresó la esperanza de que "quienes están interesados en esos ataques recuperaran rápido su serenidad porque no ganarán nada continuando por ese camino".

El líder comunista formuló esas declaraciones rodeado por nueve miembros del Comité Ejecutivo entre ellos Marcelino Camacho y Francisco Romero Marín, Teniente Coronel del Ejército Rojo.

Respondiendo a las preguntas de los periodistas, Carrillo declaró que el artículo de Tiempos Nuevos será difundido entre todos los miembros del Partido Comunista español con los comentarios correspondientes.

Sugirió que un "procedimiento similar sea adoptado por nuestros camaradas soviéticos en su propio país, donde frecuentemente la falta de información es tan grande como era en España durante la dictadura franquista".

"El método utilizado actualmente por Moscú no tiene más futuro que el fracaso y desacredita a quienes lo utilizan", precisó.

Carrillo recordó que Moscú fracasó en su intento de crear, a través de Enrique Lister, un "Partido Comunista Español de obediencia soviética".

"Yo no se si quieren recomenzar la experiencia, pero puedo decir que si hacen la misma experiencia, conocerán el mismo resultado. Ocurrirá lo mismo con los partidos comunistas de Italia y Francia", precisó.

Fue derribado avión sudafricano que violó espacio aéreo de Zambia

LUSAKA, 27, (LATIN-REUTER).- Un avión sudafricano que violó el espacio aéreo de Zambia fue derribado por baterías de tierra cerca de la ciudad fronteriza de Sesheke, informó hoy la radio estatal.

Poco antes de la emisión radial, el Presidente Kenneth Kaunda había anunciado ante el Congreso Nacional del Partido Unido de la Independencia Nacional, que la artillería había disparado contra un avión incursor, sin dar otros detalles.

Radio Zambia dijo que el avión fue derribado recientemente junto a la ciudad fronteriza de Sesheke, cerca de la franja de Caprivi, territorio sudafricano que se interna en Zambia.

Según la emisora, el aparato cayó en Sudáfrica. El incidente sucedió hace poco, de acuerdo con lo que se informó, aunque no se precisó cuando.

En Pretoria, un vocero del Gobierno de Sudáfrica se abstuvo de formular declaraciones. Pero los observadores señalaron que el 26 de mayo, en el Ministerio de Defensa se anunció que las fuerzas de Zambia habían disparado con armas livianas contra un avión civil, en la franja de Caprivi, sin provocar víctimas.

Un vocero del Ministerio de Defensa dijo hoy en Pretoria que ningún avión de la Fuerza Aérea sudafricana había violado el espacio aéreo de Zambia, y que a ninguno se le había disparado en los últimos días.

El Presidente Kaunda se refirió ante los 500 delegados que asistían al Congreso partidario a la amenaza de una "escalada" de ataques sudafricanos a través de la frontera, formulada por el Primer Ministro Ian Smith.

"Nosotros también nos reservamos el derecho de perseguir al enemigo bien adentro de su territorio si se atreve a hollar suelo de Zambia" advirtió.

Superpotencias

En busca de acuerdo para proscribir los ensayos nucleares subterráneos

LONDRES, 27 (LATIN-REUTER) - Las dos superpotencias (Estados Unidos y la Unión Soviética), junto con Gran Bretaña, se embarcarán pronto en otra ardua travesía por un largo sendero erizado de obstáculos, en busca de un acuerdo para prohibir los ensayos nucleares subterráneos.

Esa meta ha resultado inasible durante casi 20 años. Las tres naciones trataron de lograr un pacto integral para proscribir las pruebas atómicas y comienzos de la década de 1960, pero las vallas que se alzaban en el camino resultaron infrnqueables y por ello se conformaron con un tratado de proscripción parcial. Este fue adoptado en 1963, luego de discusiones sumamente técnicas en Ginebra. Ese instrumento prohibe los ensayos nucleares en la atmósfera, en el espacio exterior y bajo el mar, pero no alcanza a las pruebas subterráneas.

El impulso para acometer otro intento por incluir las explociones bajo tierra y completar así el alcance del convenio de 1963, provino de Jimmy Carter poco después que este asumió la presidencia en enero pasado.

Ahora las tres potencias interesadas han acordado iniciar nuevas negociaciones en Ginebra el 13 de julio.

Francia y China, las otras dos potencias que cuentan con arsenales atómicos, no tomaron parte en las negociaciones en Ginebra que culminaron con el tratado de proscripción parcial y no lo firmaron tampoco con posterioridad.

Sin embargo , el documento tiene ya la adhesión de casi todos los demás miembros de las Naciones Unidas, que suman 145 en la actualidad, los que han venido insistiendo en los últimos años en la necesidad de formalizar un tratado que vede todo tipo de pruebas atómicas, incluso las subterráneas. Pero las prolongadas negociaciones acerca de este problema en la conferencia entre Oriente y Occidente, sobre desarme, que se desarrollan en Ginebra, no condujeron a ningún resultado concreto.

Las razones de este fracaso son de dos tipos y volverán a pesar sobre los esfuerzos de los negociadores norteamericanos rusos, y británicos en Ginebra.

Ellos son el crucial problema de las inspecciones internacionales sobre el terreno cuando se sospeche de explosiones subterráneas, y la compleja cuestión de las pruebas de explosivos destinados a fines pacíficos.

El Primer Ministro británico James Callaghan declaró ante el Parlamento este mes que Gran Bretaña propugna desde hace mucho tiempo un tratado integral y amplio de proscripción, pero siempre que pueda ser adecuadamente verificado el cumplimiento de sus disposiciones y se garantice las Explosiones Nucleares Pacíficas (ENP), no sean utilizadas para obtener beneficios militares.

Expertos occidentales señalan que, a pesar de los avances en las técnicas de detección e identificación de fenómenos sísmicos, aún resolver una serie de problemas complejos.

No importa que progresos logren en el futuro en las técnicas sismológicas, quedará un umbral de incertidumbre por debajo del cual la detección e identificación de una explosión no podrán ser determinadas con seguridad y esto dejará amplio campo para las evasiones.

En consecuencia, Estados Unidos, y Gran Bretaña han venido insistiendo cuidadosamente en que debe existir una cuota mínima de inspecciones internacionales sobre el terreno para asegurar que ninguna de las partes engañe a la otra.

Pero la Unión Soviética ha mantenido hasta ahora que los dispositivos nacionales de detección han avanzado ya lo suficiente como para establecer la diferencia entre un temblor terrestre natural y una explosión artificial, pudiendo detectar a cualquier país que lleve a cabo un ensayo atómico clandestino.

Otro ejecutivo italiano baleado en las piernas

NAPOLES, ITALIA 27 (LATIN-REUTER).- Un gerente de la empresa automovilística italiana Alfa Romeo fue baleado hoy en las piernas, en Nápoles, y se convirtió en la décimoprimera víctima de este tipo de ataque extremista registrada durante este mes en Italia.

Vittorio Flik, de 44 años que trabaja en la fábrica Alfasud de esa empresa, situada cerca de aquí, fue atacado a balazos por dos hombres enmascarados mientras esperaba a un colega en una calle de esta ciudad.

Fue la décimoprimera persona baleada en las piernas en el curso de este mes en lo que se considera una campaña extremista para intimidar a los principales representantes de la dirección política, industrial y social del país.

COMITE ORGANIZADOR DE LOS VIII JUEGOS DEPORTIVOS BOLIVARIANOS

"CAMION"

Se precisa un camión en alquiler a partir del 1º de julio por el lapso de 3 meses; capacidad de 120 a 180 quintales.

Presentar propuestas en la División de Almacenes calle México Nº 1710 lado Coliseo Cerrado hasta el 30 del presente mes.

Fábrica de Muebles "FLORES" LTDA.

OFRECE

Juegos de living en una variedad de diseños y colores y sobre todo usted presenta su FORMA DE PAGO

Plaza Villarroel Nº 47 Tel. 50613.
Av. 16 de Julio Nº 1854 Tel. 24792.

Bienvenidos a un vuelo hecho en Alemania.

De todos los continentes al corazon de Europa; y de ahí, a toda Europa.

Lufthansa
Líneas Aéreas Alemanas

Lufthansa. Cuanto más vuele.

TIMEX
GARANTIZADO "A TODO RIESGO" POR UN AÑO

UNIDAD BLINDADA DE ALTA PRECISION Y RESITENCIA POR UN PRECIO INCREIBLE

AHORA EN BOLIVIA DESDE
$b. 600.-

Ventas en La Paz:
credipopu
POTOSI esq AYACUCHO - MERCADO 951 al 957
LIBRERIA "LA JUVENTUD" Comercio 950

TIMEX
el reloj más vendido en el mundo

Jefes de Personal encargados de hacer cumplir horario continuo

RENUNCIA.- Pocos minutos después de ser posesionados los integrantes de la comisión investigadora del proyecto de construcción de la autopista La Paz-El Alto, sorpresivamente renunciaron. Tres de ellos son vistos en el momento de firmar el documento de renuncia.

Los Jefes de Personal son los directos responsables para hacer cumplir el horario continuo en sus oficinas y ellos serán los que sancionen a los infractores, de acuerdo a sus reglamentos internos, se informó en el Ministerio de Trabajo.

Se dijo que, a tiempo de elaborar el proyecto del horario, que entró en vigencia a mediados del mes de enero pasado, uno de los puntos esenciales fue el compromiso de parte de los jefes de personal para que ellos contribuyan en el cumplimiento de ese horario.

Las autoridades superiores, se dijo "trabajando en la mayoría de los casos, tomando decisiones y planificando la marcha de sus dependencias", por lo tanto no pueden controlar el cumplimiento de la disposición.

Para efectivizar el control y cumplimiento del horario continuo, en el Ministerio de Trabajo se elaboró un formulario que, a partir de esta semana, será entregada a todos los jefes de personal, para que ellos informen -semanalmente- sobre los casos de abandono o incumplimiento. Esa información servirá, se dijo, para complementar la evaluación de los primeros cinco meses y medio de implantación del nuevo horario de trabajo en la administración pública.

Consultados algunos empleados públicos sobre el anuncio del Ministerio de Trabajo, en sentido de que se sancionará a los infractores del horario continuo, pidieron, primero, no ser identificados y, luego, dijeron que "el horario continuo había sido implantado para el personal subalterno, solamente; somos los únicos que cumplimos. El personal superior no lo hace, ellos diariamente salen a su domicilio para la hora del almuerzo".

"Buscan para esa hora tener alguna reunión o compromiso fuera de la oficina o, en su defecto, la abandonan y retornan después del medio día. Como se trata de personal superior, el Jefe de Personal no los sanciona", agregaron.

"Las sanciones deberían comenzar por los superiores, quienes deben dar el ejemplo", dijeron. Consultados sobre el éxito o fracaso del horario afirmaron que a la mayor parte de los trabajadores les conviene, porque les da el suficiente tiempo para poder estudiar o trabajar en otro sector.

Comandante peruano

Las FF.AA. de Perú, Chile y Bolivia desean desarrollarse en clima de paz

LIMA, 27 (AFP).- Las Fuerzas Armadas de BOLIVIA, Chile y Perú "verdaderamente queremos desarrollarnos en un clima de paz", dijo hoy aquí el Comandante General de la Fuerza Aérea Peruana, Ministro de Aeronáutica y miembro de la Junta Militar de su país, Teniente General Dante Poggi Morán.

Formuló tales declaraciones al referirse a la tercera reunión militar que celebrarán los tres países en Santa Cruz de la Sierra, BOLIVIA, del 3 al 8 de julio próximo.

Estas reuniones, netamente castrenses, comenzaron a iniciativa del Presidente peruano, General Francisco Morales Bermúdez, habiéndose realizado ya las dos primeras en Lima y Santiago, respectivamente.

Las mismas tienen por objeto preservar la paz y procurar el desarrollo de los tres países.

El General Poggi Morán añadió que las Fuerzas Armadas de BOLIVIA, Chile y el Perú les asignan mucha importancia "porque verdaderamente queremos desarrollarnos en un clima de paz".

"Si no hay entendimiento -agregó- entonces el asunto es más difícil y es por eso que esta nueva reunión la consideramos de gran interés. Además, concluyó, nosotros somos partidarios que ello continúe".

Por el Perú, asistirá a la tercera reunión tripartita en Santa Cruz el Jefe del Comando Conjunto de las Fuerza Armada, General Oscar Molina, acompañado por los Jefes de Estado Mayor del Ejército, Marina y Aviación.

Misión del Banco Mundial llegó para ver necesidades de FF.CC.

El Banco Mundial destacó una misión técnica con la finalidad de establecer los principales requerimientos de los ferrocarriles bolivianos, para programar las inversiones y desembolsos del crédito de 35 millones de dólares que ha otorgado a la Empresa Nacional de Ferrocarriles, para un programa de rehabilitación de ese servicio. La misión realiza, actualmente, una visita de inspección a la red oriental, juntamente con el Gerente General de ENFE, Ing. Gustavo Méndez Torrico.

La Empresa Nacional de Ferrocarriles, con la intervención de la Embajada de Bolivia en Estados Unidos, suscribió recientemente un contrato de crédito con el Banco Mundial, por la suma mencionada, para financiar la tercera fase de la rehabilitación ferroviaria nacional. La suscripción de los documentos se realizó en Washington.

El crédito está destinado a financiar la tercera fase del programa de rehabilitación ferroviaria, que se inició en 1972 con un crédito del Banco Mundial, por un monto de 8.000.000 de dólares. La segunda fase fue también financiada por la misma institución de crédito, con un préstamo de 32.000.000 de dólares. Las sumas otorgadas por esa institución internacional alcanzan, a la fecha, a los 40 millones de dólares, sin tomar en cuenta los 35 millones recientemente concedidos, para la tercera fase.

Con esos recursos, ENFE atenderá programas de mejoramiento de vías, compra de rieles y durmientes, estabilización de terraplenes, soldadura y arreglo de trochas y otros trabajos. Paralelamente ha previsto la renovación de material de tracción, que incrementará al adquirido en otras operaciones; se ha programado la compra de carros planos, vagones y otro material de transporte de carga. Se completará, asimismo, el equipo de mantenimiento y reparación de la maquinaria diesel.

El Gerente de ENFE, Ing. Gustavo Méndez Torrico, se reunió en los días anteriores con los gerentes de la empresa y el personal técnico, para realizar ajustes al plan de rehabilitación y coordinar los programas que deberá cumplir ENFE en lo referente al mejoramiento de los servicios ferroviarios.

El último fin de semana, el Gerente General de ENFE acompañó a los miembros de la misión técnica del Banco Mundial a la inspección de la red oriental de ferrocarriles, que deberá ser completada con otra inspección a la red occidental.

Compañía AGIP perforó 48 pozos exploratorios en busca de uranio

La compañía AGIP, contratista de la Comisión Boliviana de Energía Nuclear, perforó 48 pozos exploratorios en busca de uranio en zonas correspondientes a los departamentos de La Paz, Potosí y Santa Cruz, informó ayer en el Ministerio de Minería y Metalurgia.

El titular de ese Ministerio, Gral. Alfonso Villalpando, y delegados de COBOEN y de la firma AGIP efectuaron, la semana pasada, una inspección de los trabajos de prospección que se realizan en territorio nacional en busca de minerales radioactivos.

En Corocoro, en la zona del Cerro Cachaca, departamento de La Paz, se han perforado 24 pozos, con un total de 5.213 metros de profundidad.

En Lipez, departamento de Potosí, 18 pozos exploratorios fueron perforados, con una profundidad total de 6.252 metros.

En Collpani, departamento de Tarija, se han perforado siete pozos exploratorios, con un total de 8.017 metros.

La comisión gubernamental que realizó la inspección recorrió los distritos de Tarija , Potosí, Santa Cruz y La Paz y, según la evaluación hecha, se sostiene que los trabajos de prospección "se encuentran avanzados".

En algunas regiones como en Collpani, los trabajos de prospección se realizaron con la cooperación de la Fuerza Aérea Boliviana. En la zona de Emborozú, en Tarija, la comisión inspeccionó los trabajos de excavación, perforación y sondeo.

También fue visitada la zona de San José de Chiquitos, en Santa Cruz, donde se ha realizado la apertura de brechas para iniciar la prospección.

En los trabajos de prospección se utiliza el sistema "track Etch", de tecnología norteamericana, para la detección de indicios sobre radioactividad.

Estaño se vendió ayer en $US.4,3

El estaño se vendió ayer en el mercado de Londres en 4,3 dólares la libra fina, dos puntos más que la cotización registrada el viernes último.

El resto de los metales se vendió en los siguientes precios:

Plomo, 0,26 dólares la libra fina.

Sobre, 0,59 dólares la libra fina.

Zinc, 0,25 dólares la libra fina.

Bismuto, 7,50 dólares la libra fina.

Cadmio, 2,31 dólares la libra fina.

Wolfram, 176,00 dólares la UMF.

Plata, 4,51 dólares la onza troy.

Antimonio, 23,00 dólares la UMF.

Oro, 141,50 dólares la onza troy.

En noviembre

Seminario para inversionistas alemanes se realizará en Bolivia

Un seminario para inversionistas alemanes se realizará en Bolivia, en noviembre próximo, informó ayer el Dr. Wolfgang Lehmann, Director de la Sociedad Alemana de Cooperación Económica, que ayer retornó a Alemania Federal luego de cumplir una visita oficial al país.

Esa autoridad visitó la dirección de PRESENCIA junto a Peter Huist, Representante del Banco Germánico de la América del Sud y del Dresdner Bank AG. y de José Renhel-Gerente de la Cámara de Comercio e Industria Boliviana-Alemana.

Según el Dr. Lehmann, la Sociedad Alemana de Cooperación Económica (DEG) es un instituto financiero de beneficio común, con capitales del Ministerio de Cooperación Económica de la República Federal de Alemania.

Entre sus misiones está la de establecer contactos entre empresarios en este caso, bolivianos y alemanes, y buscar posibilidades de co-financiamiento, mediante participaciones y préstamos a largo plazo.

En Bolivia, la Sociedad Alemana de Cooperación Económica es socia del Banco Industrial S.A. En varios países del Grupo Andino, ha establecido acuerdos de cooperación económica y, por ello, el Acuerdo de Cartagena ha otorgado la categoría de "capital neutro" a las contribuciones financieras de esa entidad.

La institución está dispuesta a buscar inversionistas alemanes para proyectos de empresarios bolivianos, especialmente en el campo de la minería.

Dijo el Dr. Lehmann que existe mucho interés en Alemania por realizar inversiones en Bolivia y que la institución que el representa está en condiciones de establecer los contactos necesarios entre empresarios alemanes y bolivianos.

La COMIBOL instalará draga en Playa Verde en Huanuni

La Corporación Minera de Bolivia instalará en Playa Verde, Huanuni, una draga del tipo escalera para lograr una producción de 1.300 a 2.000 toneladas métricas finas de estaño, equivalentes a $US 19 millones de dólares, anualmente.

En Playa Verde existen yacimientos de estaño del tipo de veneros, con una ley estimada de 0,50 y 0,75.

Para la instalación de la draga se ha anunciado en COMIBOL la llegada de una misión de técnicos de la firma británica London Tin, que proveerá la maquinaria destinada a esa explotación.

Playa Verde se encuentra próxima a Huanuni y, de acuerdo a las estimaciones, hay yacimientos que hasta ahora no han sido explotados en forma sistemática.

El único sistema de explotación que haría rentable el aprovechamiento de esos yacimientos, sería por el método de las dragas. Esa razón ha primado para que se contraten los servicios de la compañía inglesa.

Las autoridades de la Corporación Minera de Bolivia han informado que la explotación por draga es "más económica y rentable, porque permite el tratamiento de cargas con bajos contenidos de mineral".

Explicaron que, por ejemplo, en Malasia y Tailandia, las dragas operan con gran rentabilidad en yacimientos que tienen tan sólo un 0,25 libras de estaño por yarda cúbica.

Anteriormente, operaba en la zona de Playa Verde la compañía Huanuni Placers, que utilizó una pequeña draga.

Planeamiento organiza seminario sobre el Plan Operativo de 1978

El Ministerio de Planeamiento y Coordinación organiza un seminario sobre el Plan Anual Operativo 1978 y del Presupuesto del Sector Público, que se inaugurará el viernes 1º y se extenderá hasta el 15 de julio, en el ISAP (Instituto Superior de Administración Pública).

El seminario tiene tres objetivos fundamentales, según informaron portavoces de Planeamiento: buscar la interrelación de los planes anuales operativos con el presupuesto por programas, del sector público; establecer un sistema integrado de planificación, presupuesto y administración del mismo; y definir el tipo de apertura programática, especialmente referida a los sectores industrial y agropecuario.

Del 1º al 12 se realizará el seminario en sí y del 13 al 15 se realizará una mesa redonda de discusiones, con participación de personalidades del continente. Para esta última parte, los organizadores invitarán a los subsecretarios de Finanzas, Industria y Agropecuaria.

Durante el seminario se organizarán tres grupos: el primero será el de Apertura del Plan Operativo, dirigido por la Lic. Rosario Cousulic. El segundo grupo estará dirigido por la Lic. Eliana Calvo, del ILPES, y estará relacionado con la Apertura Presupuestaria. El tercero se referirá a la Programación de la Ejecución del Plan Operativo, a cargo del Lic. Manuel Diez Canseco.

DISERTANTES

En la segunda parte de dicho seminario, comprendida entre el 13 y el 15 de julio, disertarán profesionales bolivianos y personalidades extranjeras, entre las que se cuentan al Subsecretario de Presupuestos y Finanzas del Brasil, Antonio Albes de Oliveira Neto.

Igualmente asistirán, a invitación del Ministerio de Planeamiento, el Director del INOR (Instituto Nacional de Organización Tributaria), Antonio Amado; el Director del CICAP/OEA, Gustavo Acuña; Jaime Porras del Fondo Monetario Internacional y Jorge Israel, del ILPES (Instituto Latinoamericano de Planificación Económica y Social).

Atractivos turísticos de Bolivia serán difundidos en Estados Unidos

AGASAJO A ESTUDIANTES.- El Ministro de Educación, Jaime Niño de Guzmán, ofreció un agasajo a los becados estudiantiles que llegaron del interior de la República. Los estudiantes en su mayoría pertenecientes a los cursos medios pertenecen a las distritos de Santa Cruz, Tarija, Cochabamba, Sucre, Vallegrande, Mairana, Samaipata y Portachuelo. En la ocasión, el Ministro Niño de Guzmán recibió el saludo de cada una de las delegaciones. El Ministro facilitó el alojamiento de estas delegaciones en las dependencias de la Normal Simón Bolivar y otros establecimientos, así como se obtuvo un costo mínimo en la alimentación y facilidades para algunos espectáculos. La Dirección de Juventudes les ofreció una recepción social.

Los atractivos turísticos que ofrece Bolivia, los servicios que disponen y las facilidades que otorga a los viajeros extranjeros serán difundidos durante una reunión en Dallas (Estados Unidos), de un grupo de agentes nacionales con sus colegas norteamericanos, anunció Mario Grisi, presidente de la Asociación Boliviana de Agencias de Viajes y Turismo.

El viaje del grupo de agentes nacionales está previsto para dentro de dos meses, informó Grisi, durante una reunión convocada para analizar aspectos relacionados con la expansión del sector turístico, después del Congreso de COTAL.

En la reunión, además del presidente de ABAVYT, participaron Albert Echeverry, Coordinador del Congreso de COTAL; Gabriel Velasco, Gerente del Hotel Libertador; Raúl Pinto, delegado en Bolivia de IBERIA y J.Kinjo Shimabukuro.

Uno de los principales objetivos que perseguirá el sector privado, después del reciente congreso de COTAL, será mantener los contactos con los llamados mayoristas, o sea, empresarios de las principales naciones de Occidente y Oriente que organizan viajes para sus clientes y son los que dictan las pautas para el movimiento turístico internacional, además de ampliar paulatinamente esos vínculos con otros que no vinieron en mayo pasado a la reunión turística.

Una vez más se insistió en la necesidad de una acción concertada, a fin de que los esfuerzos mancomunados del Estado y empresa privada persigan objetivos comunes y la actividad turística se vea robustecida. Destacaron que, actualmente, las autoridades del gobierno, especialmente después del congreso de COTAL, tienen conciencia de la importancia del turismo como factor económico.

Dentro de esa acción concertada -afirmaron- hay necesidad de ir mejorando paulatinamente la infraestructura de servicios internos a fin de brindar al visitante mayores posibilidades de desplazamiento dentro del territorio y comodidades.

Fueron sugeridas mejoras y ampliaciones en el aeropuerto internacional de El Alto, aliento para el ingreso de más líneas aéreas internacionales, con especial preferencia de las intercontinentales, "con el propósito de dar al turista extranjero más oportunidades de conexiones" con otras naciones del continente y fuera de él.

El mejoramiento de las instalaciones hoteleras en todo el país y el crecimiento del turismo interno, a fin de que la modernización de la red de hosederías sirva cómodamente al viajero local y al internacional.

También se mencionó la necesidad de modernizar y ampliar la red interna de transportes.

Los reunidos opinaron también acerca de la necesidad de alentar el ingreso de turistas extranjeros, como ser los brasileños, que ahora se ven impedidos de viajar a Bolivia portando sólo el documento de identidad. Esta gestión fue hecha por el sector privado, para procurar captar los flujos turísticos brasileños, pero el Ministerio del Interior no dio curso al trámite.

También fue sugerida la creación de oficinas turísticas en las principales capitales de Europa, Estados Unidos y América Latina, a fin de facilitar permanentemente información actualizada sobre Bolivia.

MANCHADITAS
GALLETA SUIZA

¡Ayúdanos a ayudar!
ASOCIACION DE GUIAS SCOUTS DE BOLIVIA
Pedidos al Tel. 58287.

ENCOFRADORES

Se precisan maestros encofradores, armadores y ayudantes con jornal diario de $b. 100 a 120. Presentarse en la calle Isaac Tamayo Nº 820 casi esquina Santa Cruz. Buscar al señor Calisaya.

URBANIZACION LA COLINA
- CALACOTO -
- Ultimo lote en venta.
- Servicios completos terminados

COFICO
CONSTRUCTORA FINANCIERA COMERCIAL LIMITADA
AV. ECUADOR 2227 — TELF. 58089 — LA PAZ - BOLIVIA

EXTRACTO Y COLONIA
Nuit D'or
La fragancia que perdura

Presidencia de la República
Ministerio de Transportes, Comunicaciones y Aeronáutica Civil
Empresa Nacional de Telecomunicaciones
ENTEL-BOLIVIA
Licitación Internacional
Préstamo BID 328/SF-BO
Tercera convocatoria a propuestas

INTERCONEXION DEL SISTEMA DE CONMUTACION AUTOMATICA DE LARGA DISTANCIA, CON LA EMPRESA LOCAL DE TELEFONOS DE SANTA CRUZ "COTAS".

Habiendo sido declarada desierta la segunda convocatoria por decisión de la H. Junta de Adquisiciones de ENTEL, se convoca por tercera vez, a las Empresas interesadas, a presentar propuestas para la interconexión del sistema de Conmutación de Larga Distancia, con la Empresa local de Teléfonos de Santa Cruz, COTAS.

Las especificaciones técnicas podrán retirarse de la Secretaría General, Edificio ENTEL, calle Ayacucho s/n, 7º piso, previo pago de $bs. 1.200.00 (UN MIL DOSCIENTOS PESOS BOLIVIANOS) o su equivalente en dólares americanos.

Las propuestas se recibirán hasta horas 12.00 del día 14 de Julio del año en curso, en la misma dirección.

La Paz, junio de 1977.

RELACIONES PUBLICAS

agua caliente a raudales con

Calefones

CON CAPA DE VIDRIO PARA EVITAR LA CORROSION DEL TANQUE, Y CON VALVULA DE SEGURIDAD

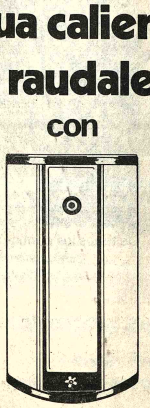

Rheem

VEA SU RHEEM EN HANSA Y VERA QUE FACIL ES TENERLO

Téngalo este invierno con su AGUINALDO PATRIOTICO y disfrutelo muchísimos años a cualquier hora del día.

Representantes y distribuidores exclusivos

HANSA Ltda.
La firma boliviana de su confianza con 70 años al servicio del país
DEPARTAMENTO MERCADERIAS. TEL 50878. Yanacocha esq. Mercado
Sucursales: COCHABAMBA-ORURO-POTOSI-SANTA CRUZ-SUCRE-CAMIRI-TARIJA-ATOCHA-TUPIZA-VILLAZON-TRINIDAD

LAB y VIASA logaron acuerdo de intercambio

La semana pasada, en Buenos Aires, se levantó un acta final en la cual se establecen los servicios aéreos entre el LAB y la línea aérea Venezolana Internacional de Aviación S.A. (VIASA).

El acuerdo entre Bolivia y Venezuela está suscrito por el Gral. Javier Cerruto, como Presidente de la delegación boliviana, y el Gral. Edgar Suárez Soler y Terán, presidente de la delegación venezolana.

El documento expresa que ambas empresas establecerán un servicio regular de pasajeros, carga y correos, con dos frecuencias semanales, con derecho a tráfico de tercera, cuarta y quinta libertades del aire. Esta autorización se hizo en rutas directas entre Caracas y La Paz a partir del próximo 25 de julio.

Las dos empresas convienen en facilitar la continuación de la venta de las líneas aéreas designadas más allá de sus respectivos territorios, en condición de escala técnica, y examinarán las negociaciones para suscribir un acuerdo de cooperación en las operaciones de Bolivia y Venezuela, a nivel de autoridades aeronáuticas, que permitan a las autoridades competentes de terceros países designados en las rutas concedidas, para que las líneas aéreas que se puedan ejercer con libertad por las dos empresas signadas. Finalmente existe acuerdo manifiesta el beneplácito de las dos delegaciones por el espíritu de cordialidad y comprensión que reinó en el curso de las negociaciones, lo cual demuestra los lazos de amistad que unen los pueblos de Bolivia y Venezuela. La delegación boliviana estuvo presidida por el Dr. José Ayala Soto, Cnl. Oscar Ulrioste Gumucio, Al. Mar (r). Mario Patiño Rojas, Presidente del LAB. Venezuela adelegados del Cnl. Mier, integraron el embajador Mariano Tirado, S. Casto Valera Ríos, el Dr. Mondo Díaz, Oscar Cervere y Alin Riesco.

UNICACION
EDENCIAL

Este acuerdo será refrendado por los Presidentes de Bolivia Venezuela, durante la próxima entrevista que sostendrán en Caracas. El proyecto de convenio elaborado para la firma de los presidentes acuse la reciprocidad efectiva en el otorgamiento de derechos de tráfico, en la que se incluyen igualdad de tarifas y de condiciones de servicios de transporte, numero de vuelos y capacidad, igualdad de trato en cuanto a derechos por instalaciones aeroportuarias y facilidades a la aeronavegación, manda del transporte aéreo, ubicación de la competencia en las áreas servidas por el LAB y VIASA. En el proyecto se incluyen las exenciones aduaneras y de derechos fiscales. Se anota que para asegurar la aplicación satisfactoria de las disposiciones del convenio, las autoridades aeronáuticas de ambos países se consultarán por lo menos una vez al año.

En el campo de los procedimientos administrativos, las autoridades aeronáuticas de Venezuela y Bolivia efectuarán los trámites administrativos necesarios, para dar cumplimiento a lo que se acuerde en las reuniones de consulta. Se establece que las empresas de VIASA y LAB, en vuelos no regulares, gozarán en el territorio de la parte, del derecho de tránsito y de escala para fines no comerciales en los aeropuertos abiertos al tráfico internacional. Agrega que ambas empresas convienen en facilitar la continuación de los vuelos de las líneas aéreas designadas más allá de sus respectivos territorio con derecho a transportar tráfico comercial.

En la parte final del proyecto, se determina que la capacidad máxima permitida para los servicios a realizarse entre ambos países sen hasta de 164 asientos por aeronave. Indica que todo aumento de capacidad, por incremento del número de vuelos o de sustitución de equipo será objetivo de análisis y de resolución por ambas autoridades en reunión de consulta.

La vigencia del acuerdo tendrá duración de 6 años.

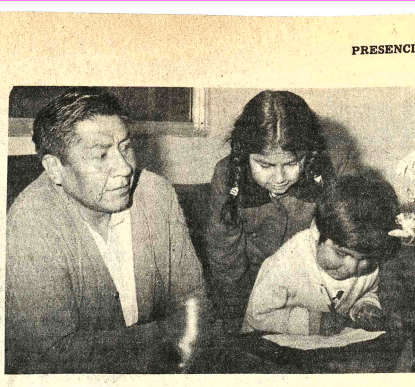

OBRERO QUE ENSEÑA Y APRENDE.- A través de un método didáctico muy personal, Juan Pablo Siñani Sánchez, propietario de un pequeño taller de zapatería en la calle Genaro Gamarra, Miraflores, ha enseñado a leer y escribir a sus hijos Jimena y Juan Carlos de 8 y 3 años de edad, respectivamente, indicándoles a estudiar otras materias y llevándolos a especiáculos educativos, exposiciones y recitales. Lo notable es que este padre no conoció la escuela y, junto con sus hijos, ha aprendido a leer y escribir; no obstante esas limitaciones, ha logrado notables adelantos en la educación de sus hijos, la primera de los cuales sobresale en la escuela y ha logrado premios en concursos infantiles de pintura, de preguntas y respuestas y otros certámenes para niños. Es un ejemplo que da un humilde obrero a muchos padres con mayores posibilidades económicas y culturales.

Este mes comenzarán descuentos para fondo del empleado público

A partir de este fin de mes, los aproximadamente 35.000 empleados públicos de toda Bolivia deberán aportar con el 1% de sus haberes para el Fondo de retiro del Empleado Público, creado por Decreto Supremo el pasado 3 de junio.

Esa cantidad de dinero, que durante un año se descontará a todos los trabajadores dependientes del Estado, fortificará el Fondo que tiene el propósito de reunir la suficiente cantidad de dinero para que, al cabo del primer año, pueda servir para beneficiar a los empleados que se retiren o sean despedidos de sus fuentes de trabajo.

La suma a entregarse será proporcional a sus años de servicio y de aportación, de acuerdo con el reglamento que deberá elaborar la comisión mixta, prevista por el D.S. de creación.

Después de 24 días de la creación del Fondo, aún la comisión no pudo ser formada. De acuerdo a una información proporcionada por los representantes de los trabajadores, la única causa es la negligencia de los responsables para nominar a los representantes de los Ministerios de Finanzas y Previsión Social y Salud Pública.

Además del cumplimiento de la finalidad señalada el Fondo se propone ofrecer a los empleados públicos mayores servicios económicos, sociales y culturales, mediante el cooperativismo.

En lo económico, se esforzará para que el empleado tenga menores gastos y mayores ingresos. En lo primero, utilizando el cooperativismo de consumo, hasta la organización de cooperativas, para lo que se está gestionando al Ministerio de Trabajo, la apertura de su cooperativa para toda la administración pública.

En el aspecto social, la vacación merecerá atención especial en los aspectos turístico y de excursión, preferentemente a centros recreativos en el trópico, el valle, con financiamiento de ahorro para viajes, así como rebajas por convenios y garantías colectivas con empresas o agencias de viajes.

En lo cultural, el Fondo mantendrá su propósito de conseguir la superación permanente de los empleados en su capacidad funcionaria, mediante el principio de función-escuela, consistente en hacer actuar a todas las unidades administrativas como centros de permanente enseñanza-aprendizaje entre jefes y empleados.

En el campo de la seguridad social, el Fondo deberá constituirse en un ente independiente por su carácter autogestionado y autofinanciado, dirigido y administrado por los propios empleados públicos, uno de los cuales deberá presidir la comisión mixta.

Moderna tecnología permitió buena producción de quinua

La utilización de moderna tecnología en la Estación Experimental de Patacamaya permitió óptimos rendimientos en la producción de quinua durante el Director del Instituto Boliviano de Tecnología Agropecuaria, Dr. Ramón Riera.

Dijo que se consiguieron rendimientos de 3.000 kilogramos hectáreas frente a los 750 que normalmente eran logrados por agricultores lo cual significa que la quinua se ha convertido en una planta de gran importancia dentro de la producción de cereales y otros granos.

Riera señaló que, en Bolivia se ha efectuado un significativo adelanto tecnológico en el cultivo de la quinua y sus características de trilla, en cuanto a eliminación de saponina, un principio amargo contenido en el grano. Agregó que la variedad obtenida tiene poca difusión en el país y, paradójicamente, el mayor porcentaje del área cultivada de quinua en el Perú corresponde a esa variedad.

El Director del IBTA (Instituto Boliviano de Tecnología Agropecuaria) considera que es posible incrementar el rendimiento de la quinua, considerada altamente nutritiva por su contenido y calidad proteica. Sin embargo, Riera considera necesario dirigir la investigación hacia un cultivo, que constituya más que un componente de los sistemas de producción aislada sólo enfocar el problema de producción Alto Andino en forma parcial.

Más adelante sostuvo que los resultados logrados en la Estación Experimental de Patacamaya, que parezcan imparciales, muestran incrementos significativos en la utilización por unidad de área. Aclaró asimismo, que los factores considerados incontrolables por el hombre, como las lluvias, pueden ser controlables satisfactoriamente a través de asociaciones de cultivos.

Señaló finalmente, que "los esfuerzos realizados en este orden merecieron la atención del Centro Internacional de Investigaciones para el Desarrollo del Canadá, que favoreció una donación de 321 mil dólares dio un vigoroso impulso al programa quinuero".

ARTEFOS
PARA EL GAR
D'AMA
NDIAL

Función social de...

(Viene de la página 3)

Resumiento la amplia prina que actualmente in- na el principio, puede de- ciado uno en acto que no de constituir ejercicio lícito o tiene interés apreciable y último para quien lo ejecuta o lo puede perjudicar a otro (Salelles, citado por Ossorio).

En la jurisprudencia francesa-citada por Bonnecase- que contribuyó a la formación del principio hasta su actual noción y que se resume a continuación para ilustrar mejor el tema, se destacan los siguientes casos:

Caso Savart: "(Es el) único objeto perjudicar al vecino e impedirle que goce de su propiedad, disminuyendo la luz de que goza; que semejante acto ciertamente apreciado con la ayuda de la regla: malitis no est indulgendum, constituye uno de los casos de cuasi-delito" (Trib. de Sedán, 17 Dic. 1901)

Caso Bayard: "El dispositivo no presenta para la explotación del terreno de... ninguna utilidad y (fue) edificado únicamente con el fin de dañar... (por lo que se) puede apreciar que por parte de... existía abuso de su derecho" (Corte de Casación de Francia, 3 Agosto, 1915)

Sobre perturbación **stricto sensu** de vecindad, Mazeaud, cita el ilustrativo caso de jurisprudencia siguiente:

Caso Briquet: "El electricista Briquet que comercia con aparatos de radiofonía se vio imposibilitado en el curso de 1929 de recibir de manera regular las audiciones radiofónicas y de hacer que funcionen los aparatos que tenía en su tienda... (debido a)... perturbaciones provinientes del funcionamiento de aparatos de radiotermia instalados en una casa vecina perteneciente al Dr. Secret... daño que debe ser reparado" (Corte de Amiéns, 21 Dic. 1932)

(Del "Código Civil, concordado y comentado" de próxima aparición)

Adriazola: ...

(Viene de la página 1)

contenido en la Declaración de Atlanta, y en la necesidad de que, asumiendo las compromisos, los países del sistema interamericano alienten una solución directamente vinculada con el fortalecimiento de la armoniosa convivencia regional, cuestión básica para la cooperación y el sentido de plena solidaridad que tiene que orientar a la comunidad americana.

PEDIDO DE APOYO

Anadió que, en la reunión mencionó las últimas gestiones realizadas ante los gobiernos del Perú y Chile, y subrayó que los instrumentos de Lima y Santiago "reflejan una voluntad política que debe proyectarse en hechos concretos respecto de las negociaciones marítimas".

"Hice notar también que, ahora más que nunca, es preciso contar con la buena voluntad y amplitud de mirar por parte de los países involucrados para alcanzar la meta de nuestro retorno soberano al mar" dijo.

BOLIVIA SEDE DE LA O.E.A.

Sobre la designación unánime de Bolivia, para que sea la próxima sede de la reunión de la OEA, dijo que "este logro debe ser puesto de relieve, ya que es la primera vez que el parlamento interamericano se reunirá en Bolivia, para considerar los problemas que afectan a la región y a la unidad hemisférica".

Alcaldía de La Paz mecanizará servicio urbano de limpieza

La Alcaldía Municipal anuncia que mecanizará su servicio de limpieza y de recojo de basuras. Indica que para la adquisición del equipo de limpieza, el Alcalde de La Paz ha iniciado gestiones.

Anota que mil barrenderos de ambos sexos cumplen estas tareas desde las 4.30 de la madrugada hasta las 9 horas. Otros turnos inician estos trabajos de 13 a 15.30 y de 19 a 22 horas. Anota que los barrenderos acumulan la basura en sitios determinados, de donde los carros basureros la recogen. Estos desperdicios se trasladan a la región de Mallasilla para proceder al relleno sanitario.

La Alcaldía informó que se ha establecido un servicio estacionario de vehículos. Agrega que el comercio y la industria han sido notificados para que los desbechos sólidos no sean entregados a personas contratadas, sino que se depositen en el servicio estacionario.

La Comuna recomienda a la población cooperar con el servicio de recojo de basuras. Indica que la falta de cooperación determina la gran acumulación de desperdicios en los ríos, en varios de los cuales constituyen focos de infección. Finalmente expresa el informe de la Alcaldía que esa entidad estudia la instalación de guarderías infantiles para albergar a los hijos de las barrenderas, a fin de facilitarles su sacrificado trabajo. Afirma que los trabajadores de limpieza urbana han sido regularizados en su situación de manera que todos ellos perciban salarios y evitar así la existencia de obreros ad-honorem.

Problema universitario aún no encontró solución

Consejo Rectoral formó comisión mediadora

El problema surgido en la Carrera de Electrónica, dependiente de la Facultad de Tecnología de la UMSA, aún no fue solucionado y persiste el paro decretado por los alumnos de esa Facultad, a lo que se añadió la renuncia de una mayoría de los catedráticos de esa especialidad, quienes hicieron conocer su posición en memorial enviado al Rector de la UMSA.

Ayer se realizó una serie de reuniones: En la tarde, y durante varias horas, se efectuó una reunión extraordinaria del Consejo Rectoral en el despacho del Ing. Rolando Sahonero.

El Secretario General de la Universidad Mayor de San Andrés, Dr. René Blattmann, al ser entrevistado por PRESENCIA, informó que luego de analizar el problema surgido por la petición de los universitarios para que presente la renuncia el Director de la Carrera de Ingeniería Industrial, Ing. Ramón Schulczewski, profesional que recibió el apoyo de los catedráticos, quienes hicieron conocer su renuncia irrevocable, por la actitud de los estudiantes. Los miembros del Consejo Rectoral decidieron formar una comisión mediadora para que sostenga conversaciones con los estudiantes y catedráticos y de este modo encontrar una solución al problema.

Añadió que la comisión está integrada por las siguientes autoridades: Dr. Vidal Bothelo, Decano de Ciencias de la Salud; Dr. René Calderón, Decano de Humanidades; Arq. Roberto Muñoz, Decano de Arquitectura; Ing. Ismael Montes de Oca, Decano de Ciencias Puras; Ing. Gastón Mejía, Director del Centro de Planificación y Coordinación de la Investigación Científica y Tecnológica, CEPIC y Abel Elías, Secretario de Regimen Interno de la Universidad Mayor de San Andrés.

El Secretario General de la UMSA añadió que el Consejo Rectoral delegó al Ing. Hugo Mansilla, Decano de la Facultad de Tecnología, para que comunique esta decisión a estudiantes y catedráticos y se espera que hoy se iniciarán reuniones con ambos sectores para conocer sus posiciones.

Por su parte, los estudiantes de la Carrera de Ingeniería Electrónica, sostuvieron ayer una asamblea, pero no se proporcionó ninguna información oficial sobre las decisiones de la misma.

Un curso sobre metrología fue inaugurado ayer para profesores

Con auspicio del Ministerio de Educación, se inauguró ayer un curso de metrología destinado a los profesores de Educación Media, que tendrá una duración de diez días.

También participa, en el curso, el Departamento de Normas y Tecnología del Ministerio de Industria y Comercio.

El propósito de esta labor es capacitar a los profesores del ciclo medio para que transmitan a los alumnos los conocimientos de la ciencia de la medición y la adopción de los pasos necesarios para el uso del Sistema Internacional de Unidades.

Al curso asisten alrededor de 60 docentes, entre profesores y directores de establecimientos educativos de secundaria.

El Director General de Educación, en el acto inaugural, manifestó que la "iniciativa del Ministerio de Educación para ampliar los conocimientos de los profesores habla encontrado un eco favorable en la Dirección de Normas y Tecnología".

Se refirió a la importancia que en el mundo moderno adquiere el conocimiento general sobre la ciencia de la medición y sobre la necesidad de que se adopte un sistema uniformado, tal como han adoptado otros países.

Por su parte, el Subsecretario de Industrias manifestó que "el país ha permanecido por mucho tiempo carente de un organismo metrológico competente", circunstancia que ha ocasionado una "desuniformidad" en las unidades de medida y los instrumentos de medición.

Dijo que por ello se había proyectado la creación de un servicio metrológico nacional, con la participación de todas las fuerzas productivas del país.

Ese organismo tendrá oficinas regionales radicadas en laboratorios metrológicos, para cooperar al comercio, educación y otros sectores.

Agradeció al Ministerio de Educación y a los profesores de Educación Técnica, por haber llevado la iniciativa para realizar el curso.

Bolivia será constitucionalizada después de 1980, declaró Banzer

LA PAZ, 27 (AFP) - BOLIVIA regresará a la constitucionalidad después de 1980 a través del voto pero no a una democracia tradicional demo-liberal, según comentario generalizado aquí después de conocidas las declaraciones del presidente Hugo Banzer a la AFP.

Algunos de los pocos políticos de oposición que se encuentran en La Paz dijeron a la AFP que las declaraciones del presidente Banzer "tienen gato encerrado", es decir, que las elecciones implican la postergación de los opositores y la continuación del actual sistema quizás con algún "delfín" (un "tapado" como se diría en México) que dirigirá la "nueva democracia estilo boliviano".

Obviamente, los sectores gubernamentales consideraran que el plan del presidente Banzer, con el apoyo de las fuerzas militares, permitirá que el pueblo en repetidas ocasiones confirme por el voto el plan esbozado por el mandatario en la entrevista: primeramente a través de uno o varios referéndums y luego mediante el voto universal y secreto que constitucionalizará al país.

Varios empresarios consultados, así como personas de la clase media acomodada, consideran que BOLIVIA ha encontrado una vía original salida democrática y hacen votos por que el actual sistema, que mantiene a BOLIVIA como la excepción económica de América latina -desde hace más de 10 años no devalua, el ingreso per cápita tiene un aumento sistemático, el volúmen de inversión industrial y de la construcción ha crecido vertiginosamente, inclusive la gasolina se vende apenas a unos diez centavos de dólar el litro, etc.- se prosiga.

Los observadores llaman la atención sobre el especial hincapié que el Presidente hizo acerca de la unidad de las Fuerzas Armadas. Tradicionalmente, en BOLIVIA -sólo en casos realmente excepcionales- los golpes militares no se originaron en motivos ideológicos. Fuera el clásico golpe latinoamericano.

Pero el general Banzer encabezó un movimiento dirigido contra un "status" político. Y en los seis años de gobierno que va a cumplir ha eliminado, según el mismo lo dice, el factor generacional como fuente de inestabilidad gubernamental.

En estas condiciones, el plan del régimen actual aparece claro y sin amenazas de tropiezos.

Vertebración de una maquinaria administrativa que dé más eficiencia al gobierno, redacción de textos que normen la vida política del país, textos que serán sometidos a referéndum y que por el contexto mismo del régimen difícilmente serán rechazados, dicen los observadores, será la institucionalización a más tardar en 1980.

Posteriormente vendrán las elecciones y con ellas la constitucionalización.

¿Se tratará de una elección o de un plebiscito? Esta es la pregunta que se plantean observadores nacionales y extranjeros.

Según medios allegados a los círculos militares, las Fuerzas Armadas irán entonces a los cuarteles. Esto no descarta que pueda haber ministros militares y que el candidato presidencial con más opciones vista el uniforme.

Pero desde las guarniciones se agrega, las Fuerzas Armadas velarán porque la nueva democracia modelo boliviano no resulte perturbada por algún golpe de estado.

Desde Santa Cruz se exhorta a colonizar frontera con Brasil

Dirigentes cívicos y madereros de la Chiquitania han planteado a las autoridades de gobierno la necesidad de emprender programas de reasentamiento de los pobladores de su sector fronterizo con Brasil, como forma de preservación de la soberanía nacional y de mejoramiento de condiciones socio-economicas de esa región.

El pedido ha sido hecho al Ministro de Asuntos Campesinos y Agropecuarios, en el entendido de que ese despacho tiene el deber de precautelar por los intereses inmediatos y mediatos de los sectores campesinos.

El memorial dirigido al Cnl. Alberto Natusch reitera la preocupación de esos dirigentes acerca del desguarnecimiento considerable de esa parte de la frontera de Bolivia con Brasil y da pautas de lo que se podría hacer en base a esfuerzos conjuntos del gobierno e instituciones lugareñas.

Entre los firmantes peticionarios se cuenta a Jorge Vargas Brítez, Carlos Roca Jiménez, Efraín Barbery Callaú, Carmelo Gómez Zeballos, Rolando Castedo Salvatierra, Oswaldo Justiniano Rosseau y Elio Montenegro Banegas, pertenecientes a las cuatro provincias que integran la Chiquitania.

Varios de estos dirigentes vinieron hasta La Paz para hacer directamente las gestiones. En esa oportunidad, explicaron que los reasentamientos deben hacerse lo más pronto posible y dentro de las mejores condiciones que se pudiera brindar a la gente que participe en ese programa.

Hicieron referencia a que la disposición del Comité de Obras Públicas de Santa Cruz para cooperar en acciones de este tipo, tal como lo ha hecho con obras de infraestructura en algunos puntos de esa región.

Estiman los reasentamientos deberán conllevar una serie de alicientes no solamente referentes a servicios básicos sino también económicos para que la gente pueda contar y disponer de algo propio y dejar de ser de-pendiente.

Sobre este punto, los comisionados manifestaron que uno de los alientos podría ser el derecho de explotación y exportación de maderas, rubro del que afirmaron que, en la actualidad, es aprovechada en gran parte por personas del otro lado de la frontera, sin beneficio alguno para el país.

Otro punto citado fue que esos reasentamientos en núcleos sólidos, además de la posibilidad de tornarse en pueblos más grandes y dinámicos, haría posible un control más efectivo de la explotación de las riquezas naturales que se cuentan en la zona.

La referida misión cívica quitana dejó aclarado que una de las formas de ayuda que se podría dar en la región a un programa de esta naturaleza consistiría en entregar una hectárea cultivada a cada familia que se asiente en los referidos núcleos.

Añadieron que han encontrado interés de parte del Ministro Natusch, para analizar el asunto y adoptar medidas en el menor tiempo posible. Anunció que enviará a la zona una comisión para que inicie esa labor en los próximos días.

Alcaldía de Santa Cruz cubrirá déficit de servicio policiario

La Alcaldía de la ciudad de Santa Cruz absorbera un déficit de aproximadamente 60 mil pesos bolivianos que confronta el Comando Distrital de la Policía Nacional, cuya inversión ha servido para establecer el Servicio de Radio Patrulla (10y otros servicios en aquella ciudad, según anticiparon autoridades policiarias de Santa Cruz.

El Servicio de Radio Patrulla (10) funcionante a que presta servicios en La Paz, cuenta en aquella ciudad con seis unidades motorizadas equipadas con medios modernos de comunicación. Fue establecido hace muy poco tiempo y la población ha depositado ya su confianza en los servicios que presta, tanto para la represión delictiva como para dar apoyo a las labores sociales que se realizan en la capital oriental.

El Comando Distrital gestiona actualmente un financiamiento para la construcción de una base cuartelaria para el Servicio de Radio Patrulla, y que la central de comunicaciones que funciona en aquel Comando, cumple sus tareas en forma deficitaria por la falta de medios técnicos y de espacio.

La Brigada Femenina de Policía funciona con apenas una decena de señoritas egresadas del instituto que funciona en La Paz. Ese reducido grupo, pese a su eficiencia, no alcanza a cubrir los requerimientos de aquella ciudad. Igual problema confronta el Servicio de Radio Patrulla.

En efecto, el propósito de Comando Distrital es cubrir con ese servicio no sólo la ciudad de Santa Cruz, sino extenderlo a Warnes, Montero y otras localidades, cuyas poblaciones hacen crecido en los últimos años. Las seis unidades motorizadas tienen, actualmente, que proporcionar en forma permanentes para atender sólo a la ciudad de Santa Cruz.

Ese Comando ha planteado ya la situación económica a las instituciones cívicas y sociales a fin de lograr su cooperación económica para ampliar este servicio de beneficio social.

Rector de UMSS afirma:

Conflicto en Universidad de Cochabamba fue solucionado

COCHABAMBA, 27 (PRESENCIA)-- El Rector de la Universidad de San Simón Dr. Augusto Morales Asua, informó a la prensa que, por gestiones realizadas por autoridades departamentales, se ha logrado la libertad de los universitarios detenidos la semana pasada.

Por su parte, trabajadores de la Facultad de Economía decretaron un paro de 24 horas, para obtener la libertad de cuatro universitarios y declararon persona no grata al Rector de la Universidad.

Los universitarios informaron que los universitarios mencionados fueron detenidos despues de la inauguración de un mural pintado en el Teatro al Aire Libre de San Simón y la realización de un festival folclórico.

Ayer, tanto la Federación Univesitaria Local y el Centro de Estudiantes de la Facultad de Ciencias Económicas emitieron comunicados exigiendo la libertad de los estudiantes Carlos Nava, Rene Jiménez, Carlos Navia Rivera y otro no identificado. Hicieron conocer sus protestas por los apresamientos y piden garantias para evitar conflictos que pudieran surgir. Afirman que se declaran en estado de emergencia hasta lograr la libertad de los universitarios detenidos.

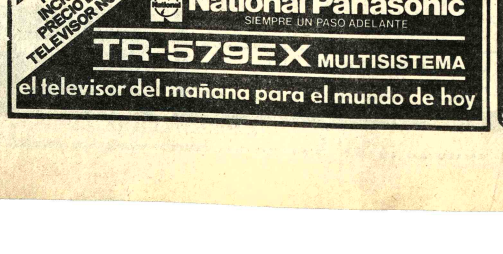

FALLECIMIENTOS

Los señores OO, la Promoción "1974" de la Policía Nacional participan el sensible fallecimiento del que en vida fue amigo y leal camarada,

Sbte. SINDULFO PINTO DEL CASTILLO (Q.E.P.D.)

Invitan a sus familiares, Guardia Nacional de Seguridad Pública, amigos y personas allegadosas se dignen asistir a la misa de cuerpo presente y al traslado y los restos mortales al Cementerio General, el día de mañana Miércole29 del presente mes a hrs. 11.00 a.m.

El cortejo fúnebre partirá del Regimiento Policial Nro. 1, calle Colombia. Su asistcia comprometerá la eterna gratitud de la familia policial.

La Paz, Junio de 1977

La luz del Señor y confortado con los auxilios de la Santa Religión católi ha dejado de existir el que en vida fue abnegado y ejemplar espos

Sbtte. SINDULFO PINTO DEL CASTILLO (Q.D.D.G.)

Ad Pinto Chacón, Rosa del Castillo de Pinto, padres; Deysi Trujillo vda. de Pinto, esposa; Antonio Trujillo y Estela de Trujillo, padres políticos; Sheha, Jorge, Natty Pinto de Castillo, hermanos; hnos. políticos, tíos, primos, sobrinos y demás familia, invitan a los señores Jefes, Oficiales y de Promoción 74, de la Guarda Nacional, Sindicato de Choferes Primero de Mayo, a los señores profesores de la Promoción 73 de la Normal Superior Simón Bolívar, a la misa de cuerpo presente y al traslado de los restos mortales al Cementerio General, el día de mañana Miércoles 29 del presente mes a Hrs. 11 a.m.

El cortejo fúnebre partirá el Regimiento Policial Número 1, calle Colombia.

Su asistencia comprometerá la eterna gratitud de la familia doliente.

La Paz, Junio de 1977

Recital de dos poetas bolivianos

Julio de la Vega y Nicomedes Suárez darán un recital de poesía, a horas 20.00 de hoy, en el Centro Boliviano Americano de la Av. Arce.

De este modo se cumplirá la segunda velada del ciclo denominado "Poesía contemporanea en las Américas".

La serie se inauguró la pasada quincena con un panoráma de la poesía joven de los Estados Unidos, exposición que estuvo a cargo de Nicomedes Suárez.

La sesión literaria de hoy será abierta con las palabras del director del Centro Boliviano, Dr. Louis Fialho, luego los poetas bolivianos darán lectura a sus trabajos. Finalizará el acto con un intercambio de ideas en torno al contenido de los poemas.

Julio de la Vega, premiado en varios certámenes literarios de Bolivia actualmente es director de la página cultural del vespertino "Ultima Hora", en sus poemarios figuran "Temporada de liquenes" y "Amplificación temática".

Nicomedes Suárez, autor del poema "América" y con estudios en Universidades norteamericanas, es profesor en la Universidad Católica Boliviana.

El recital de hoy ha despertado interés entre los escritores nacionales.

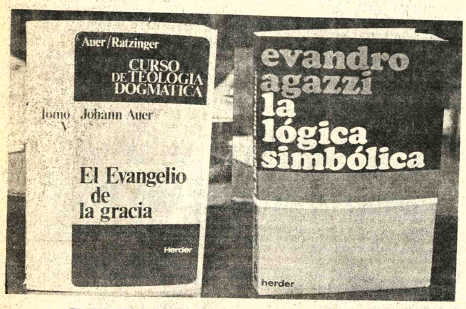

EL EVANGELIO DE LA GRACIA de Johann Auer y LA LOGICA SIMBOLICA de Evandro Agazzi, dos volúmenes de la Editorial Herder de Barcelona; los interesados podrán adquirir estas obras, en La Paz, en la Librería San Pablo, calle Colón N° 627; en Cochabamba, en el Centro San Pablo, calle Santivañez N°. 3861.

Marcel Bataillon, un raro humanista de nuestro tiempo

Por ARTURO USLAR PIETRI

(ALA).- Cada día parece alejarse más de nuestro duro tiempo la imágen del humanista, de aquél ser de inteligencia, sensibilidad y sabiduría que se consagraba al cultivo del pensamiento, las artes y las letras, interesado por las más altas manifestaciones del espíritu creador. Hoy tenemos especialistas, investigadores e ideólogos pero pocas mentes abiertas a la comprensión y la amplitud, preocupados por lo esencial y lo permanente.

El nombre y el arquetipo se dieron en el Renacimiento en medio del gran movimiento de revelación de los valores humanos y de las posibilidades creadoras del hombre. Petrarca, poeta, erudito, docto en lenguas muertas y vivas, en diálogo con las grandes inteligencias del pasado y del presente y preocupado por el destino y el bien de los hombres, fue el patrón y el modelo. Fue el Renacimiento la época de su esplendor. Hombres sin fronteras de tiempo ni de espacio y sin otras obediencias que a la verdad y a la belleza hicieron dar uno de los más extraordinarios pasos de avance a la inteligencia. Eran los que estaban fundamentalmente interesados por lo humano en toda su más completa y alta significación. No en vano los filólogos, que se inclinan sobre el todavía oscuro pasado de las lenguas indo-europeas, piensan que la raíz de las palabras humanismo y humanidad está en "humus", que significa la tierra fecunda y creadora.

Uno de los raros y mayores humanistas de nuestro tiempo acaba de morir. Era el gran hispanista francés Marcel Bataillon. Tenía 82 años y como todo hombre verdadero la muerte le sorprendió en plena labor de creación. No es fácil decir todo lo que este ser de excepción presentaba y había hecho.

Desde muy joven se especializó en la cultura de España. Pocos sabios llegaron a conocer tan a fondo la literatura y la historia del espíritu del mundo hispánico. Sus obras, en su campo, son las más informadas y penetrantes de que podamos disponer.

Se interesaba particularmente por el humanista cristiano del Renacimiento. Estaba en estrecha y continua comunión con las personalidades de esa época de cambio, crisis y descubrimiento. Fue el tiempo en que el Occidente europeo se enfrentó a muchas de las grandes cuestiones que todavía hoy condicionan su destino. El problema de la libertad de conciencia, el de la autoridad, el de los límites de la razón y el de la justicia.

Su tesis de doctorado fue esa obra monumental, reveladora, desbordante de erudición y de desconocidos hallazgos que se titula "Erasmo y España". Erasmo personificó la renovación intelectual de su tiempo que iba a desembocar fatalmente en la reforma luterana y en la gran bifurcación del destino de la civilización occidental. De un lado el nuevo racionalismo, la libertad de conciencia, la búsqueda de la verdad en la ciencia, el surgimiento de la sociedad burguesa y del otro la contrareforma, el Concilio de Trento y la reafirmación renovada de los principios religiosos, sociales y políticos tradicionales. Esa ruptura no sólo dividió la vieja cristiandad de la Edad Media, sino que lanzó por dos rumbos diferentes la evolución de los pueblos del Norte y del Sur de Europa, con inmensas consecuencias palpables y activas hasta nuestra hora.

Es en ese momento crucial, en esa desgarradora hora de decisión, que define el destino de España y de todo el mundo hispánico, que se sitúa la iluminada pesquisa de Bataillon. El gran cambio espiritual que separa la España del Cardenal Cisneros de la de Felipe II tiene allí su raíz. Nadie ha penetrado más hondo dentro de ese complejo y vasto proceso. Nadie tampoco ha contribuido de una manera más significativa a iluminar las raíces de la peculiaridad de lo hispánico, que forma parte fundamental del destino presente de nuestros pueblos.

Junto a Erasmo, el hombre de libros que sacudió a fondo el espíritu europeo, su otro héroe fue Fray Bartolomé de las Casas. Nadie lo estudió de manera más penetrante y comprensiva. La difícil y polémica figura del fraile que se alzó, con apasionada violencia, contra su propio tiempo y su propia gente, en irreductible defensa no sólo de los indios sino de la igualdad y de la dignidad de todos los hombres, fue el tema de muchos de los más importantes trabajos del gran hispanista.

Ya no estará más en su cátedra formando generaciones de estudiosos, ni saldrán libros y publicaciones especializadas con sus trabajos, tan densos de saber como ágiles de palabra, pero quedarán sus insignes estudios como la principal y más segura fuente de conocimiento sobre la España del Renacimiento y sobre la identidad fundamental del espíritu español.

En su vida y en su obra había llegado a situarse en una abierta y permanente comunicación espiritual con las grandes figuras del pensamiento del pasado, así como con sus contemporáneos que con él compartían el interés y la sabiduría de lo hispánico. Como sus antecesores, los grandes humanistas, tienen el privilegio perpetuo de seguir en esa compañía desde su ausencia física. No cesará la llegada de los que buscan el conocimiento y la luz sobre nuestra cultura a la puerta estrecha, pero siempre abierta, de la obra de Marcel Bataillon. (ALA)

ARTE Y CULTURA

Universidad de Potosí editó revista jurídica

POTOSI, 27 (PRESENCIA) - La Universidad Tomás Frías de esta ciudad, por intermedio de la Carrera de Derecho, ha puesto en circulación la Revista de Investigación Jurídica que comprende dos tomos.

El contenido de la voluminosa revista se refiere a las Primeras Jornadas Jurídico-académicas sobre Derecho y Procedimiento Civil que se realizaron en febrero del año que corre en Potosí con el auspicio de la Superior Casa de Estudios.

Entre los temas sobresalientes de la publicación figuran: Antecedentes doctrinales que informan al Derecho y Procedimiento Civil, por el Dr. Kenny Prieto; las fuentes de las obligaciones en el nuevo Código Civil, por Dhery Prieto; Contratos Accesorios o de Garantía, por Roberto Gómez Solórzano; la Sucesión dentro del nuevo Código Civil boliviano, de los herederos legales y voluntarios, de Walter Barragán Careaga; Los Procedimientos especiales en el nuevo Código del Procedimiento Civil, por Hernán Gutiérrez Borja; Etica y Oratoria Forense, por Augusto Revilla Aldana; el Nuevo Procedimiento Civil en la práctica, por Jorge Loaiza Fernández; y otros temas importantes a cargo de destacados profesionales.

En la presentación de la Revista, el Jefe de la Carrera de Derecho, Dr. Hugo A. Quirós Alcalá, sostiene que "el prestigio alcanzado por nuestra Universidad es evidente; intelectuales y tratadistas del Derecho muestran su propósito de visitarnos y un propósito realizado ha sido la visita de un eminente maestro del Derecho, el Dr. don Guillermo Cabanellas de Torres, que ha sumado una Jornada más a la labor académica de la carrera de Derecho; la firma de este distinguido profesional está estampada al igual que de otros jornadistas del Derecho en nuestro libro de Honor y el resto de sus páginas -aún en blanco- pronto serán llenadas".

OLEO DEL PINTOR VILLAMIL, que forma parte de la Sala dedicada a la pintura boliviana, en la Casa Municipal de Cultura. El conjunto permite apreciar la evolución de la plástica nacional en las últimas décadas.

BOLIVIA MARAVILLOSA.- En la ciudad de Potosí se presentó recientemente "Bolivia maravillosa", un espectáculo folclórico que cautivó por la calidad de su coreografía y su excelente vestimenta. El departamento del Sur tiene una rica tradición vernacular que ahora sus artistas comienzan a explotar.

Obra polaca sobre Latinoamérica

(Agencia Polaca Interpress).- La Editorial Económica del Estado publicó recientemente en Varsovia una extensa obra titulada "América Latina y su desarrollo socio-económico". Esta monografía representa el trabajo colectivo de un grupo de 20 científicos del Instituto de Economía de los Países en Desarrollo, dependiente de la Escuela Superior de Planificación y Estadística y de especialistas de otros centros universitarios. La obra contiene una amplia descripción del desarrollo económico de América Latina en los últimos diez años y una apreciación de las perspectivas de su ulterior desarrollo. Las características de la economía de esa región y de sus problemas del desarrollo han sido presentadas en dos aspectos: desde la perspectiva de los factores que condicionan el incremento económico y desde el punto de vista de la estructura económica de las ramas que la componen. Luego de haber presentado las tendencias generales y las proporciones del desarrollo en las categorías de la renta nacional, en la primera parte, son abordados los factores principales de los recursos económicos, estos es: de la mano de obra, de las riquezas naturales y del capital, así como las condiciones de la explotación efectiva de dichos recursos. La característica de las ramas básicas de la economía, insertada en la segunda parte, incluye: la agricultura y la pesca, la industria, el transporte y el comercio exterior.

En la tercera parte se explica el papel del Estado en la dirección y estímulo del desarrollo, así como en el problema de la integración económica de los países de América Latina.

Los autores de la obra plantean la pregunta: ¿de qué depende la aceleración del desarrollo de América Latina? e intentan dar una respuesta lo más exhaustiva posible. Los datos reunidos en el libro demuestran que la excesiva explotación económica impide el desarrollo social. El grado de desproporción entre el desarrollo económico y los antagonismos políticos obstaculizan el progreso en la integración económica del continente.

En el libro se analizan a su vez, las características de las organizaciones económicas regionales y su influencia sobre el desarrollo del continente, así como la importancia de los esfuerzos destinados a integrar a toda la América Latina en el marco del SELA.

A todos los economistas polacos viene a llenar el vacío existente en la literatura polaca sobre los problemas socio-económicos de América Latina. Los lectores interesados en tales problmas han recibido una obra bien documentada sobre una interesante región del mund.

Dr. ENRIQUE APARICIO CHOPITEA

Medicina Interna-Infectología

De regreso de Europa atiende nuevamente en su Consultorio del Centro Médico del Diagnóstico. Av. 6 de Agosto 2404,

Se insiníua solicitar hora a teléfonos 21280 y 24434.

CHUQUIAGO

Los animales

Cpro colección completa animas" "Mecánica Popular graphic Magazine. Ref. Al teléfono 61

Revista gráfi sobre Copacal

La familia del desa artista boliviano Gil Co puesto en circulación la Gráfica "Historia de Señora de Copacabana

La primera edición de vista -cuyos textos y pertenecen a Gil Coín realizó en 1955, en portuguesa, es decir, a p la Editorial Brasil-A Latina.

Con la versión españo publicación, el lector tiene una visión sencilla da de la historia del santuario del Lago Sag

La portada fue realiz Jorge Coimbra, hermo desaparecido autor de toria de Nuestra Se Copacabana.

La Alcaldía de Cop que reconoce el valo publicación para los tur llegan hasta el Santu agradecido a la fam artista por la reedición lada obra.

EXPOSICIO

GALERIA MUNI Oleos y acuarelas de Garita. Esta exposic iciada por la Univers mún de Cochabamb abierta al público has Nº 616, Calle Colón.

MUSEO NACION ATE.- Muestra del A de la Unión (período 1965-1971). posición podrá ser has el 7 de julio Comercio, esq. Socaba

CASA MUNICIP CULURA.- Exposi muñequería auspiciad Departamento de Arte la Alcaldía de La Paz

MUSOS.- Casa de calle Jen Nº 666, te Museo Tiwanaku, Tiwanaku Nº 93, tel Museo Nacional de Etn Folclore, calle Ingavi Museo de la Policía, cal

GALERA PUNKU.- artistas bolivianos. Call Nº 382.

Teléfonos Automáticos de La Paz, S.A.

T.A.S.A.

Cierre Sección Caja por Balance Semestral

Se pone en conocimiento de los accionistas que, con motivo del Balance Semestral, la SECCION CAJA NO ATENDERA AL PUBLICO EL DIA VIERNES 1º DE JULIO.

De otra parte, se recuerda a los accionistas cuyo servicio ha sido suspendido por falta de pago, la obligación de poner al día sus cuentas hasta el 30 del presente mes de junio.

La Paz, junio de 1977.

RELACIONES PUBLICAS

usted maneja

la fuerza de un gigante

con una grúa PETTIBONE

Las grúas que forman parte de la línea mas completa para manipuleo de materiales y construcciones, obras camineras, movimiento ferroviario, montaje de estructuras, etc. Entre ellas figura la poderosa "70", de 35 Ton., la mas grande del mundo sobre chasis propio y tambien la gigante de 100 Ton. especial para ferrocarriles.

¡Por algo PETTIBONE es lider mundial en su género!

Representante exclusivo

EPAYO TRADING COMPANY LTDA.

Av. Mariscal Santa Cruz Nº 1 Tel. 61708 - Casilla 8553 LA PAZ - BOLIVIA

AGENTE ZONAL EN SANTA CRUZ Ing. Jorge Zambrana Calle Velasco 291 Telefono 23931

NOVEDAD

Bajo la dirección de Mariano Baptista Gumucio

EL PAIS ERIAL

La crisis ecológica boliviana

QUE PUEDE HACERSE PARA EVITAR QUE BOLIVIA SE CONVIERTA EN UN DESIERTO?

Lea el último titulo de la Minicolección "UN SIGLO Y MEDIO" de "LOS AMIGOS DEL LIBRO".

EL PAIS ERIAL - La crisis ecologica boliviana.

ANALFABETOS EN DOS CULTURAS

EN LUGAR DEL DESASTRE

BOLIVIA Y EL CONFLICTO PERUANO-CHILENO

EL PAIS TRANCA

También bajo la dirección de Mariano Baptista, en la misma colección, los siguientes títulos:

LOS DIEZ PERSONAJES BOLIVIANOS

ANALFABETOS EN DOS CULTURAS

EN LUGAR DEL DESASTRE - Bolivia y el conflicto Peruano Chileno

LA VIOLENCIA EN BOLIVIA ¿PORQUE SE VAN LOS HIJOS DE BOLIVIA?

EL PAIS TRANCA.

Proximamente : EL PAIS MACHISTA (La condición Social de la mujer en Bolivia)

los AMIGOS del LIBRO

LA PAZ Mercado 1315 CBBA casilla 450

FALLECIMIENTOS

En la paz del Señor ha dejado de existir la que en vida fue ejemplar y abnegada madre,

Sra. CLARA MORALES BALDERRAMA

(Q.E.P.D.)

Dolly, Eduardo, hijos; Gualberto Ochoa, hijo político; Walter, Elvira, Julio, Ramiro, hermanos; Patricia, Gabriel y Samantha, nietos; Gudelia, Melvy, Jaime, Augusto; los tíos, primos, sobrinos y demás familiares ruegan a sus amistades, en forma especial al personal de ENTEL se dignen asistir a la misa de cuerpo presente, a Hs. 10 a.m. y a la traslación de los restos mortales de la extinta al Cementerio General el día de hoy martes, a Hs. 11 a.m.

El cortejo fúnebre partirá de la calle Alfredo Ascarrunz Nº 2675 (Sopocachi).

Será favor que comprometerá la eterna gratitud de la familia doliente.

En la paz del Señor ha dejado de existir el que en vida fue

Dn. JOSE BERNABE PACHECO CARDOSO

(Q.E.P.D.)

Hugo, Olinfa, Willma, Wilder Pacheco Aguirre; Esther, Teolinda, Edison y Jorge Pacheco Aguirre (ausentes) los hermanos; sobrinos, nietos y demás familia ruegan a sus amistades, colonia tarijeña y demás personas piadosas se dignen asistir a la traslación de los restos mortales del extinto al Cementerio General el día de hoy martes 28 del presente, a horas 16:00.

El cortejo fúnebre partirá de la Avenida del Maestro (Alto Obrajes) Nº 1217.

Favor que comprometerá la gratitud de la familia doliente.

Servicios de FUNERARIA VALDIVIA.Of. Graneros esq. Figueroa Tels. 25254 - 24290

MISAS

La familia de la que en vida fue abnegada esposa y ejemplar madre,

Sra. ELENA BUSTILLOS de TROCHE

(Q.E.P.D.)

Ruegan a sus familiares, amistades y demás personas piadosas a asistir a la misa que en sufragio de su alma y recordando el tercer año de su sensible fallecimiento se mandará oficiar hoy martes 28 del presente, a horas 18:15 en el templo de Santo Domingo.

Favor que agradecerá la familia doliente.

La esposa e hijos del que en vida fue, don

SAMUEL ALCAZAR LANZA

(Q.E.P.D.)

Invitan a sus familiares, amistades y personas piadosas, se dignen asistir a la misa de requiem, que en sufragio de su alma y recordando el primer año de su sentido fallecimiento, mandarán a celebrar el día de mañana miércoles 29 del presente, a horas 11 a.m., en la Parroquia de María Auxiliadora (El Prado).

Su asistencia a este acto piadoso comprometerá la gratitud de la familia doliente.

AGRADECIMIENTO E INVITACION

La familia de la que en vida fue señora

EDELMIRA REVOLLO de KRÜGER

(Q.E.P.D.)

Agradece a sus parientes y amistades su condolencia y les invita a concurrir a la misa que recordando el primer mes de su sensible fallecimiento, se celebrará en la Capilla de Las Hermanas de las Escuelas Cristianas (Fernando Guachalla esq. 6 de Agosto), mañana miércoles 29 del presente mes, a horas 18:30.

AGRADECIMIENTO E INVITACION

La familia de la que en vida fue abnegada y ejemplar madre,

Sra. DARIA CRESPO vda. de VARGAS

(Q.E.P.D.)

Agradece profundamente a sus parientes, amigos, instituciones y personas piadosas que nos hicieron llegar su condolencia, ofrendas florales y se dignaron acompañarnos en momentos de dolor, e invitan a la misa que en sufragio del alma de la extinta y recordando los ocho días de su llorado fallecimiento, mandará a oficiar en la Parroquia de Nuestra Señora de los Remedios el día de mañana miércoles 29 de junio, a horas 11 a.m.

Favor que comprometerá la gratitud de la familia doliente.

ANA URIA de MONTERREY

(Q.D.D.G.)

Recordando el segundo año de su sentido fallecimiento y rogar a Dios por su eterno descanso, se rezará la Santa Misa el día de mañana miércoles 29 del presente mes, a horas 11 a.m., en el templo de San Agustín.

Ernesto Monterrey P., esposo; Ruben, Ana, ausentes, Javier Monterrey Uría y Rebeca Monterrey de Maldonado, hijos; María v. de Uría, madre,; Guillermo Uría de la Oliva, hermano; Elcia, Maritza de Monterrey y Jorge Maldonado, hijos políticos; Javier Ramiro, Flavio, Alvaro, Luis Fernando Monterrey y Ana del Rosario Maldonado Monterrey, nietos; hermanos políticos, sobrinos y demás familiares, invitan a sus amistades y personas piadosas a concurrir a este acto religioso para orar por la querida y recordada difunta.

Favor que agradece la familia doliente.

La Paz, junio de 1977

M.N.R.

Recordatorio para el amigo y compañero ausente, DAVID TRAPERO SAUCEDO

Hoy se cumplen cuatro años de tu partida. Hoy se recuerda en los corazones del pueblo movimientista, el instante en que ingresaste a la eternidad.

Millares de hombres, mujeres y niños recuerdan con amor tu paso por la vida, y en el corazón de cada militante del M.N.R. ha quedado grabada tu figura de luchador decidido y honesto por la causa del pueblo por quien diste tu vida una mañana de junio de 1973.

Querido David:

Tu sacrificio no ha sido en vano. Hiciste una escuela de civismo lejos del transfugio de los mínimos y dejaste un nombre como ejemplo de compañero y amigo.

Te recordamos diariamente.

Paz en tu tumba.

Rosmery Sanchez Cuevas
Secretaria permanente del M.N.R.

Santa Cruz, 28 de junio de 1977.

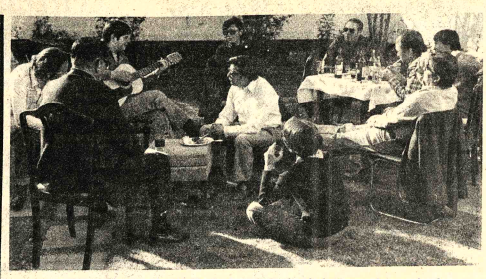

DESPEDIDA.- La Asociación de Corresponsales de la Prensa Internacional (ACPI) ofreció el sábado una despedida al Embajador de Chile, Rigoberto Díaz. La fotografía muestra un aspecto de esa reunión, que transcurrió en un ambiente informal.

Sociales

REUNIONES

El Encargado de Negocios de la República de Corea y la señora de Moon ofrecerán mañana una cena en honor del Ministro de Finanzas y la señora de Calvo.

El Embajador de Chile y la señora de Díaz Gronov ofrecerán hoy una recepción para despedirse de sus relaciones. La reunión tendrá lugar en los salones del Círculo de la Unión.

Los Gerentes Comercial y Administrativo de IBERIA, señores Raúl Pino Ichazo y Fernando Martínez, respectivamente ofrecerán hoy en los salones del Hotel Libertador, un cocktail-buffet, en ocasión de celebrar las Bodas de Oro de la Empresa.

El Embajador de Yugoslavia y la señora de Zagar invitarán hoy un cocktail con motivo de despedir al Cónsul de ese país señor Vasilije Delibasic.

Con motivo de despedir al Embajador de Chile, señor Rigoberto Díaz Gronov, los integrantes de la Asociación de Corresponsales de la Prensa Extranjera se reunieron en una parrillada en casa del señor Julio Barragán.

ASOCIACION DEL PERSONAL DIPLOMATICO

Los miembros de la Asociación del Personal Diplomático, se reunirán el próximo jueves en una recepción para despedir a los señores Vasilije Delibasic, Primer Secretario de la Embajada de Yugoslavia, y Maher el Kashef, Consejero de la Embajada de Egipto. La reunión se realizará en casa del señor Eduardo Airaldi, Primer Secretario de la Embajada Argentina.

NACIMIENTO

El hogar de los esposos Eric Maldonado Molina y Eagle Vargas ha sido alegrado con el nacimiento de su primogénito.

AGENDA FEMENINA

POEMARIO INFANTIL

La Dirección Nacional del Menor y la Unión de Escritores invitan el próximo jueves, a horas 18 y 30, al acto de presentación del Poemario Infantil "Misturita" de Paz Nery Nava. Las ilustraciones son del niño Ivan Luksic Daza. La reunión tendrá lugar en la Sala "Fernández Naranjo" de la Casa de la Cultura.

COFEDE

Las socias de COFEDE se reunieron ayer en el Club de La Paz.

CIRCULO FEMENINO BOLIVIANO DE CULTURA HISPANICA

El Círculo Femenino Boliviano de Cultura Hispánica invita mañana, dentro del programa preparado con motivo de la celebración de sus Bodas de Plata, a la conferencia de las señoras Julia Elena Fortún y Lola Sierra de Méndez sobre el tema: Influencia cultural de España en Bolivia.

CIRCULO DE MUJERES PERIODISTAS

El Círculo de Mujeres Periodistas y la Comisión Interamericana de Mujeres invitan el lunes y martes próximo al foro sobre el tema "Imagen de la Mujer en los Medios de Comunicación" que tendrá lugar a horas 18 y 30, en la Asociación de Periodistas.

La vida subterránea....

(Viene de la página 3)

Una empresa, Spacecenter Inc., tiene sus almacenes en el subsuelo, en Kansas City, y en la superficie en Saint Paul. En los dos se guarda una cantidad aproximadamente igual de materiales, de un mismo tipo. Es posible, pues, realizar comparaciones de costo, eficiencia y comodidad, sin tener que fiar en cálculos y proyecciones.

Durante el verano, en el almacen subterráneo, la temperatura aumenta de un grado por día, después de cerrarse, mientras que en el de superficie, el aumento es de un grado por hora y no por día. (Se trata, aquí, de grados Fahrenheit).

En el almacén subterráneo, el costo de instalación fue de 2.50 dólares para almacenaje en seco y de 10 dólares para almacenaje refrigerado, mientras que en el almacén de superficie, esos costos de instalación fueron, respectivamente, de 10 y 30 dólares.

Como se ve, aparte del costo de perforar la roca, la instalación es menos cara bajo tierra que encima de ella. Y el mantenimiento de la refrigeración es también menos costoso cuando se trata de almacenes subterráneos.

Esto, por lo demás, lo saben todos los campesinos de Europa, que, cuando no había neveras, gurdaban en los sótanos de sus casas las cosas que el calor podía echar a perder.

Para la calefacción, la diferencia es aún más notable, pues bajo tierra el frío penetra menos y la temperatura se conserva casi constante, independientemente de lo que hace en la superficie. Esto lo saben bien los que tienen bodegas de vino.

Con los medios de iluminación por neón, que imitan bien —para los efectos fisiológicos de los ojos— la luz solar y que resultan baratos, el trabajar bajo tierra no es cansado ni incómodo, sobre todo si se tiene en cuenta que con la arquitectura moderna, la iluminación por neón es general y constante en la mayoría de los talleres y oficinas.

Hay ya arquitectos que están planeando fábricas y "edificios" subterráneos. No sería raro que se invirtiera lo que ahora vemos y que en el futuro hubiera parques para automóviles en la superficie y oficinas y talleres en el subsuelo. Esto ayudaría a ahorrar energía, aumentaría los beneficios de las empresas, por menos gastos de instalación, y...Bueno, el tiempo dirá. (ALA).

DORIS C. DE BLACUTT

Obtuvo el título de Técnicas de Oficinas después de concluir sus estudios en CETAL de Fe y Alegría.

15 años en Santa Cruz

Señorita MARILIN MATURANA F., el día de hoy cumple sus 15 primaveras, con este motivo será agasajada por sus familiares y amigos en la localidad de La Bélgica.

S.C. Junio de 1977

MISAS

Sonia A. vda. de Casanova, esposa; Sonia, Roxana, Jaime y Fernando Casanova Aguirre, hijos; y demás familia del que en vida fue abnegado esposo y ejemplar padre:

Don MANUEL CASANOVA S.

(Q.E.P.D.)

Invitan a sus parientes, amigos y personas piadosas, se dignen asistir a la misa de réquiem que en sufragio de su alma y recordando el primer año de su fallecimiento, se mandará a oficiar el día de hoy martes 28, a horas 18:00 en el templo de San Agustín.

El duelo se despide en la puerta del templo.

La Paz, junio de 1977

Raúl Telleria y Erika de Telleria, padres; los hermanos; Ernesto Saravia y Elena de Saravia, tíos; primos y demás familia del que en vida fue

Joven RAMIRO TELLERIA REY

(Q.D.D.G.)

Invitan a sus familiares, amigos y personas piadosas a la misa que recordando los ocho días de su llorado fallecimiento se oficiará el día de hoy, martes 28 de junio, a horas seis de la tarde en el templo de San Pedro.

La familia doliente agradece su asistencia a este acto piadoso.

El duelo se despide en la puerta del templo.

La Paz, junio de 1977

ATELIER DE MODAS OMONTE HNOS. DE LAS AMERICAS

Al servicio de su arte del bien vestir a su antropometría a medida exclusiva en modistería y sastrería de alta costura y sicoanalisis de la elegancia.

Dirigirse a C. Vicenti 719-Sopocachi-Telfs. 24738, y Otero de la Vega 559 San Pedro.

Necesita Vestoneros y Modistas en obra fina.

FALLECIMIENTOS

La Congregación de los Sagrados Corazones en Bolivia tiene el profundo pesar de comunicar el sensible fallecimiento de la Reverenda Madre

AGNES HENRIETTE MOULIN

acaecido en Chile el día sábado 25 del presente.

La Paz, 27 de junio de 1977

El Club Deportivo y Cultural "Litoral" comunica el sensible fallecimiento del señor

Don JOSE PACHECO C.

padre de nuestro deportista señor Wilder Pacheco A., a quien expresamos nuestras sentidas condolencias de pesar y se invita a los socios y amigos asistir al velorio que tiene lugar en la casa de la Calle A2 - 1217 Barrio del Magisterio. Avenida Principal (Av. del Maestro).

Agradecimiento

El señor Cnl. DESP.COMANDANTE GENERAL DE LA POLICIA NACIONAL, expresa su agradecimiento a las Autoridades Militares y Civiles, Honorable Cuerpo Diplomático, Prensa, Radio, Televisión, Instituciones Cívicas y Culturales, Organizaciones Laborales y personas amigas, que en un gesto de nobleza y reconocimiento a la abnegada labor de los servidores del orden público, se han dignado hacer llegar sus felicitaciones en ocasión de conmemorarse el CLI Aniversario de nuestra Institución, hecho que compromete a trabajar con renovado esfuerzo para servir a la sociedad.

Cnl. DESP. Lino Pérez Estrada
COMANDANTE GENERAL DE
LA POLICIA NACIONAL

COMITE ORGANIZADOR DE LOS VIII JUEGOS DEPORTIVOS BOLIVARIANOS

Se comunica a la industria, comercio, talleres artesanales, imprentas y personas interesadas, la prohibición que existe de acuerdo a la Resolución Ministerial Nº 895 del 13 de diciembre de 1973 del Ministerio de Información y Deportes, del uso e impresión de los aros, símbolos y logotipos olímpicos y del Comité Organizador de los VIII Juegos Deportivos Bolivarianos en cualquier artículo o producto.

Las entidades, empresas o personas interesadas que deseen hacer dicho uso, deberán solicitar autorización expresa del Comité Organizador, caso contrario se atendrán a las sanciones previstas por ley.

La Paz, junio 27 de 1977

DEPTO. DE INFORMACION Y PRENSA

HISTORIETAS

DRAMAS CLASIFICADOS

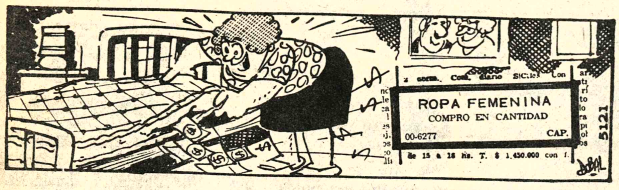

DANIEL EL TRAVIESO

No tengo dinero, pero te hago un negocio... Le preguntaré a mi mamá si puedes almorzar en casa a cambio de un helado.

DIVULGUELO

MARIA DE ORO

TYFFANY JONES

R. HOLMES

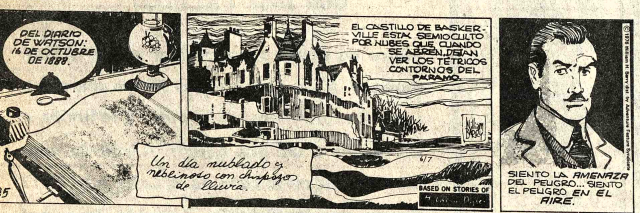

ICK TRACY

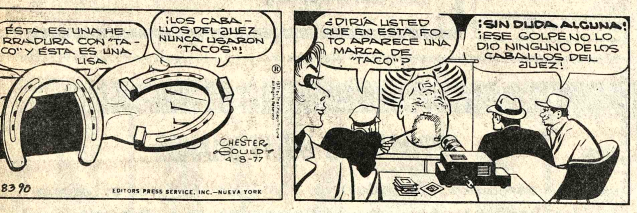

CAPIEDRA

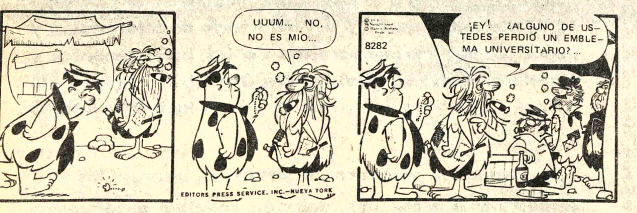

MERCINDO

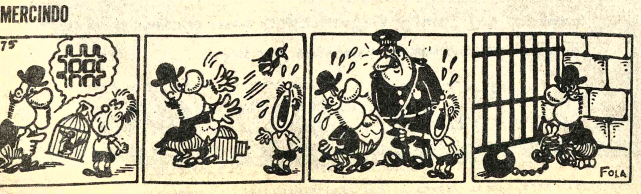

Revistas Libros

Gisbert y Cía. S.A.
Casilla 195
LA PAZ—BOLIVIA

ACABAMOS DE RECIBIR:
WILDER- Los Idus de Marzo
SEGAL- Leve Story
ROBBINS- El Pirata
ROBBINS-Una Dama Solitaria
LARTEGUY- Nido en la Tierra
HAILEY - Traficantes de Dinero
GHEORGHIU-La Hora Veinticinco
FORSYTH-El día del Chacal

Ofertas especiales

VENDO MAQUINA "IBM" y Multigrafo "RONEO" Referencias teléfono 57767 (28-30/83622)

ALOJAMIENTO "ATLANTIC" habitaciones individuales precios módicos a delegaciones precios convencionales Avenida Armentia 517, teléfono 23342 (22-25 VII/83436)

MENAJE DE FIERRO ENLOZADO Supersmalt de Ferrum (Argentina), para entrega inmediata. Directamente del Importador. Dirigirse a "MOLARA" casilla 1138 COCHABAMBA (26-4/73167)

MOLINO se vende un molino nuevo Calle Alto de la Alianza 656 (R)

Departamentos Habitaciones

SE OFRECE lindo departamento independiente en contrato anticrético. Referencias, teléfono 22798.(27-28/83618).

SOPOCACHI OFREZCO dormitorio a matrimonio con pensión mucho sol. Ref. teléfono 28079 (28-2/83626)

Técnicos

PLOMERO Se hacen instalaciones y reparaciones, teléfono 54306. (27-3/83617).

ELECTRICISTA toda hora Instalaciones . Reparaciones teléfono 60697 (25-28/8361)

PLOMERO Instalaciones. Reparaciones Sanitarias, teléfono 26823. (27-4/83616)

ARREGLO TELEVISORES Radios a DOMICILIO teléfono 43740 (23-9VII/83443)

AVISOS ECONOMICOS

PLOMERO Instalaciones sanitarias teléfono 26823 (21-28/83427)

Vehiculos

VENDO VAGONETA Chevrolet servicio rápido llamar al teléfono 41125 (25-29/R)

Orquestas

ORQUESTA Electrónica "BICOLOR" garantia calidad teléfono 52801 (4-8VII/-82092).

LOS "BARAHUNDOS" Avenida Buenos Aires N° 562 teléfono 61926 de 10 a 12.a.m. (24-6VII/83601)

LOS "ONIX" Conjunto Electrónico teléfonos 56996-54333 (28-10/83621)

ORQUESTA "COPACABANA", teléfono 65955, (9-13-VII/83067).

Profesores Academias

CURSOS DE NIVELACION Matemáticas, Física, Química. Todo nivel, INSTITUTO SAN "ALBERTO", Figueroa 788, teléfono 43631.(27-2/83615)

APROVECHE sus horas matinales aprendiendo "SHOTOCAN KARATE" enseñanza garantizada, alumnos limitados. Informes teléfonos 23130-64130 (Sr. Chávez) (25-31)

Varios

COMPRO METODOS DE CORTE de modisteria y Sastreria, sistemas Mitchel-Fashion Petronios Arbiter. Dirigirse a Calle Vincenti 719 Sopocachi (28/83627)

POR UN PESO C/U copiamos listas de precios especificaciones, libros, diseños, dibujos, fotografias. GALERIAS "LUZ Of. "7" (22-28/83440)

TRAMITAMOS Libretas Militares Carnet Identidad, Pasaportes Sagárnaga 173 2°. piso Oficina "4" Sr. Pérez (28-30/83623)

EXTRAVIO El cheque N°. 26085 girado por BANCO HIPOTECARIO a favor de DADE DIV. AHSC por $us. 837,37 ha sido anulado por extravio habiéndose extendido el duplicado (28-1°/83628)

BOCADITOS y sandiwichs se preparan, teléfono 61538. (27-28/83619)

PICADO DE STENSIL $b. 10, Galerias Luz Of. "7" (22-30/83440)

SE HACEN COPIADOS a máquina, teléfono 61538 (27-28/83619)

Casas

COMPRO CASA O TERRENO Superficie mínima 500 mts2. por las inmediaciones del templo Gran Poder nuevo PAGO al CONTADO. Ofertas a casilla N° 1403 teléfono 64862 (24/10VII/83602)

URGENTE vendo CASA en Villa Fátima en calle Palos Blancos N° 1185, detrás Fabrica de Fósforos magnífico lugar. Aproveche y no vacile en adquirir su casa propia 7 dependencias, luz trifásica , garaje 2 frentes Ref. Avenida Mariscal Sta. Cruz N° 1295 (Sra. Nicasia Ramos) (13-31/R)

Empleados

COCINERA COMPETENTE precisamos BUEN SUELDO Referencias teléfono 82829 y 52178 (R).

SECRETARIA SE PRECISA Secretaria, Referencias Yanacocha 301 cuarto piso Oficina "8" (28/83625)

HORIZONTE Necesita cocineras, sirvientas, niñeras. Buenos sueldos. Zonas residenciales. Ref. Avenida Arce 2298 Shopping Center Oficina 5 (R).

SANTA CRUZ

TRANSFIERO HELADERIA "SPECIAL" en SANTA CRUZ, por motivo de viaje, maquinaria nueva en actual funcionamiento, tratar en calle Cordillera N°. 36 (28-2/82590)

EN SANTA CRUZ CASA en anticresis en pleno centro de la ciudad. Living comedor, cocina comedor de diario, tres dormitorios, hall, garaje, baño empleadas, especial para oficinas. Referencias teléfonos 2-8688 - 2-1901 (22-28/82573)

EN SANTA CRUZ VENDO casa zona Comercial a 40 mts. del mercado "LOS POZOS" 4 habitaciones, garaje, 2 baños, lavanderia. Superficie 360 Mts2. Referencias Campero 359 teléfono 3-4926 (28-6/82591)

EN SANTA CRUZ VENDO chalet sobre Avenida San Martin amplios jardines diagonal Hotel Los Tajibos. Referencias teléfonos 26058 - 26124 (22-5VII/83434

EN SANTA CRUZ Alquiler venta, anticrético, frente terminal Omnibuses, local para restaurante 600 M2. Tundi 44 casi esquina Cañoto. (28-4/82587)

EN SANTA CRUZ VENDO CASA sobre Avenida Grigotá frente embotelladora Crush. 15 de frente por 50 de fondo 9 habitaciones. Flia. Terrazas (R).

EN SANTA CRUZ propiedad rústica 11.5 Has. jurisdicción Portachuelo, documentación al dia; otra 1.500 Has., comprensión Canton Saavedra, provincia Obispo Santistevan. Referencias teléfono 3-3537 - 2-4537 casilla 175 SANTA CRUZ (22-28/82572)

EN SANTA CRUZ VENDO LOTE 2.000 Mts. sobre calle Suárez Arana 145,20 metros de Los Pozos casa vivienda sobre calle Obispo Aguirre 67 media cuadra de Los Pozos. Referencias 2-9407 - SANTA CRUZ (28-30VII/82589).

EN SANTA CRUZ VENDO casa quinta en DO centro, sobre de 810. M2 en calle N° 558, casa al Referencias misma (25-29/82581)

Ropas

SE VENDE ROP mujer usada y Referencias Fran Miranda N°. 200 Villalobos teléfono (R).

TARIJA

EN TARIJA se ven fábrica de metálicos compl secc. Cerrajeria dadura eléctrica tógena, Secc. Ni completo, comple con máquinas pa de carpinteria. cias Ballivián N° jéfono 3755 (22-28/

COCHABA

DE OCASION CHABAMBA se lote de 870 M2. en antiguo a Quil Parada dos, buena cación. Referenc La Paz final Co N°. 368 en COCH BA Avenida Uria 713 (28-30/83624).

Profesores Academias

PROGRAMAS DIARI Instrucción planes semanales quier cantidad, pedi INSTITUTO "EI PERON Yanacocha (28-2/8363

Descubrieron nuevo pozo petrolífero en Ecuador

QUITO, 27 (AFP) - La compañía Yacimientos Petrolíferos Fiscales Argentinos encontró un nuevo yacimiento petrolífero en la selva amazónica ecuatoriana cerca de la ciudad de Curaray, se informó hoy aquí.

La producción del nuevo pozo está estimada en unos 1.000 barriles diarios.

Aunque todavía no se determino la calidad del petróleo se estima que el promedio del grado de hidrocarburos encontrado será de igual término que el que se extrae de los otros campos petrolíferos de la selva ecuatoriana, es decir crudo liviano.

Los trabajos de perforación estuvieron a cargo de la compañía norteamericana Parker.

El crudo extraido de los campos petrolíferos del oriente es transportado a través de un oleoducto de 503 kilómetros hasta el terminal de Esmeraldas, puerto unos 400 Km. al norte to.

Una refineria funcionar al final mes de agosto ciudad, convirtie Ecuador en export ductos petrolífero

PRIMICIA EN TR-575

PA el m sus

LE ESPERA AV. 16 DE JU TEL. 2

Empresa constructora "CONCIL"

Requiere los servicios de contratistas albañiles para trabajos de acabados.
Telf. 40960 - 40758.
Ed. Bernardo cuarto piso.
Horas de oficina

CLINICA MIRAFLORES

ENFERMEDADES DE SEÑORAS. ATENCION PARTO SIN DOLOR. SE INSINUA RESERVAR SU PIEZA.OXIGENOTERAPIA.
CONSULTAS DR. R. MALLO, DE HORAS 15 a 19 pm. AVENIDA SAAVEDRA 2037 - TELEFONO 41498.

Liquidación de madera Mara

Seca de calidad FAS y SELECT a $b. 7.50 el pie de las medidas 1'', 11/2'', 1 1/4'', 2'', 21/2, 3'' y 4'', corta y larga. Ref. Teléfono 3-1063, 3-6272, 2-9452.
Casilla N° 3341 - Santa Cruz.

Secretaria

Requiere empresa privada, con dominio en esteno-dactilografía, redacción propia y experiencia mínima de 5 años. Enviar solicitudes a casilla 1936, hasta el día jueves 30 del presente mes.

NO TIRE SU AGUINALDO PATRIOTICO

¡¡INVIERTALO!

en su casa amiga:

STAMBUK & MARK (BOLIVIA) LTDA.
AV. MARISCAL SANTA CRUZ 1342

SE GRATIFICARA

A la persona que tomó un Porta documentos equivocadamente de la Ferreteria Nacional, contiene solamente documentos que interesan a su dueño, comunicar a los teléfonos 59343 y 59341 a Rogelio Morales A. domiciliado en calle Inca Mayta Kapac 575.

CASA EN VENTA

Se ofrece casa antigua en venta en pleno centro, ideal para cine, hotel o contrucción moderna. Referencias Yanacocha 301 Oficina N° 8.

CHUQUIAGO

LA VENGANZA ORIENTAL SE REALIZA A SANGRE Y FUEGO

EL PUÑO DE LA JUSTICIA

peimex

con: LEE LAM LAM (Sucesor de Bruce Lee)-color-May. 14 años

HOY Estreno Exclusivo en Doble con: "Masajista de Señoras"

HOY CINE CENTER

¡¡ UN SENSACIONAL DOBLE !!

LA VENGANZA ORIENTAL SE REALIZA A SANGRE Y FUEGO

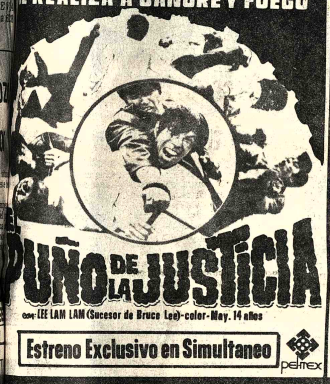

PUÑO DE LA JUSTICIA

con: LEE LAM LAM (Sucesor de Bruce Lee)-color-May. 14 años

Estreno Exclusivo en Simultaneo

peimex

¡¡Vea en pantalla Gigante una extraordinaria película convertida en el suceso radial de la semana!!

Rocio Durcal en Marianela

Un film de ANGELINO FONS- color- TODO PUBLICO

HOY CINE ESMERALDA

HOY CINE EBRO

¡¡El dia en que la tierra fué convertida en un cementerio!!

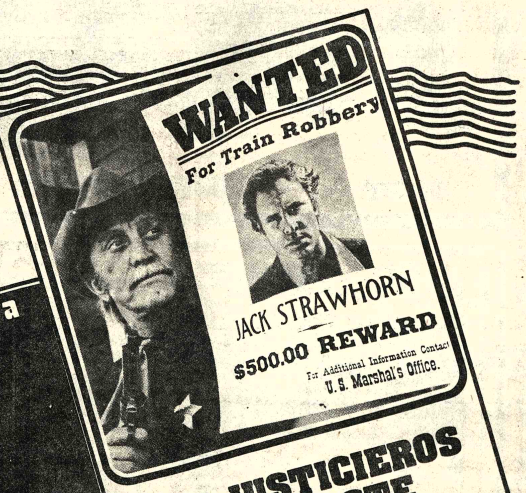

LOS JUSTICIEROS DEL OESTE

"POSSE"

KIRK DOUGLAS BRUCE DERN

MAY. 14 AÑOS

Fabuloso doble

peimex

HISTORIETAS

JUSTO Y FRANCO

EL DETALLE QUE FALTABA

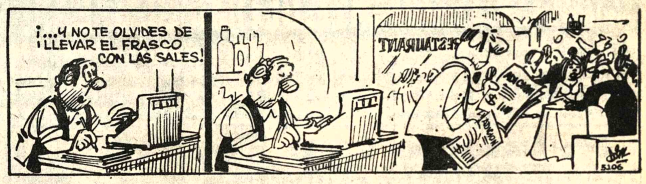

FULGENCIO

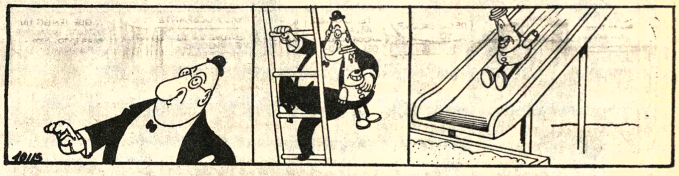

RAMONA

DR. MERENGUE

TREMEBUNDA

DESFILE DEL BUEN HUMOR

17.00 Marino y la Patrulla oceánica
17.25 Emergencia Juvenil
17.55 Música para todos
18.05 Viaje al fondo del mar
19.00 Adelanto Informativo
19.05 Eva 2.000
19.25 Letras Bolivianas
19.35 Sendas del Oeste
20.25 Teleneticioso Boliviano
21.05 Un país un mañana
21.10 La Caldera del Diablo (Telenovela)
22.05 Así marcha el país
23.10 Mujer Policía
24.00 Síntesis informativa
24.10 Cierre emisión

TEATRO MUNICIPAL

Continúa el éxito de la compañía de Comedias Cómicas de TINO LOZADA, con JHONNY TICONA ROBANDO PIBAS. Tanda y Noche Platea 19.00, Anfiteatro 14.00, Gal. 9.00

16 DE JULIO Tel. 52119

Matinée, Tanda y Noche JUAN SALVADOR GAVIOTA. (Apta para todo público). Matinée 7.50, 9.50, Tanda y Noche 9.50, 11.50.

6 DE AGOSTO Tel. 23829

Matinée, Hs. 15.45, Tanda 18.45, Noche 21.45, SLAUGHTER, AL ACECHO DEL HAMPA (May. 14 años). Actualidades Mundiales N° 22. Matinée Platea 7.50, Mezzanine 9.50, Tanda y Noche Platea 9.50, Mezzanine 11.50.

MONJE CAMPERO Tel. 23333

Matinée, Tanda y Noche LA PANDILLA DE CUPIDO MOTORIZADO y Noticiero Español NO-DO N° 158. Apta para todo público. Matinée 9.50, Tanda y Noche 11.50.

Música culta en CRISTAL

Hs. 21.30

—Concierto para violín y orquesta.
Hindemith
—"Egmont" -Obertura
Beethoven
—Concierto N° 1 para piano y Orq.
Von Weber
—Sinfnia N° 3 en Re mayor
Schubert

Venga al mundo de Marlboro

UNIVERSO Tel. 42660

Matinée, Tanda y Noche ROBIN Y MARIAN (T.P.) Además Noticiero alemán EL MUNDO AL INSTANTE. Matinée Mezzanine 9.50, Platea 7.50, Tanda y Noche Mezzanine 11.50, Platea 9.50.

MONUMENTAL ROBY Tel. 62135

Matinée, Tanda y Noche CORAZON CONTENTO. Además Noticiero alemán EL MUNDO AL INSTANTE. Matinée Platea 7.50, Gal. 5.00, Tanda y Noche Platea 9.50, Gal. 5.50.

PARIS Tel. 29704

Matinée, Tanda y Noche CUESTA ABAJO. Además Noticiero alemán EL MUNDO AL INSTANTE. Matinée, Tanda y Noche 7.50.

TESLA Tel. 53803

Matinée, Tanda y Noche EL BUCANERO ESCARLATA. Censura 14 años. Además Noticiero ESPEJO DE ALEMANIA. Matinée 9.50, 7.50, Tanda y Noche 11.50, 9.50.

PRINCESA Tel. 51821

Matinée Hs. 15.30, Tanda 19.30. EL MUNDO DE LOS AVENTUREROS. (Prohibida menores 18 años. Matinée, Tanda y Noche 7.50, 6.50.

SCALA Tel. 23535

Matinée TORBELLINO VA A LA GUERRA T. público. Tanda y Noche LOS HOMBRES PIENSAN SOLO EN ESO (Prohibida menores 21 años). Matinée 7.50, 9.50, Tanda y Noche 9.50, 11.50.

NOBEL

Matinée doble LOS MUCHACHOS DE ANTES NO USABAN GOMINA, y OPERACION SAN ANTONIO. Tanda doble LOS MUCHACHOS DE ANTES NO USABAN GOMINA y EL SOLTERO. Noche EL SOLTERO (May. 18 años). Matinée, Tanda y Noche 7.50.

EBRO

Matinée, Tanda dobles FASE IV DESTRUCCION y EL ESPINAZO DEL DIABLO. Noche EL ESPINAZO DEL DIABLO. Matinée 5.50, 4.00, Tanda y Noche 6.50, 5.00

MEXICO

Matinée, Tanda dobles KALIMAN EN EL MUNDO DE HUMANON y EL KARATECA AZTECA. Noche EL KARETECA AZTECA. Matinée 7.50, 4.50, Tanda y Noche 8.00, 5.00

AVENIDA

Matinée, Tanda y Noche EL VUELO DE LA FLECHA Censura todo público. Matinée 7.50, 9.50, Tanda y Noche 9.50, 11.50.

BOLIVAR

Matinée TARZAN EL TEMERARIO Censura todo público. Tanda y Noche HERMANAS SALVAJES Censura 18 años. Matinée, Tanda y Noche 7.50.

ROXY

Matinée doble CINCO LOCOS DE FIESTA y OPERACION ROSA ROSA (T.P.) Tanda doble CINCO LOCOS DE FIESTA y PLACERES DEL SEXO (May. 21 años). Noche PLACERES DEL SEXO (21 años). Matinée 5.50, Tanda y Noche 6.00

VARIEDADES Tel. 24071

Matinée doble AEROPUERTO 1975 y MUNECA MORTAL. Tanda doble DENTISTA EN LA CAMA (Censura 21 años) y Y. YO VIRGEN. Censura 21 años. Noche YO VIRGEN (Censura 21 años). y PROGRAMA DE CORTOS. Matinée 5.50, 4.00, Tanda y Noche 6.00, 4.50.

ABAROA Tel. 50252

Matinée, Tanda dobles CORAZONES HERIDOS (14 años). y EL NIÑO SALVAJE (T.P.) Noche MUJERES APASIONDAS (21 años). Noticiario de Actualidad y CORTOS. Matinée 5.50, 4.00, Tanda y Noche 6.00, 4.50.

MURILLO Tel. 52647

Matinée, Tanda doble LA GUILLOTINA VOLADORA 14 años y TAPAME CONTIGO T.P. Noche LA GUILLOTINA VOLADORA y EL ESPEJO DE ALEMANIA 14 años. Matinée 5.50, 4.00, Tanda y Noche 6.00, 4.50.

LIBERTAD

Matinée, Tanda doble LA PATADA DEL DRAGON y EL ELEFANTE Y YO. Censura todo público. Noche EL ELEFANTE Y YO y CORTOS. Matinée 5.50, Tanda y Noche 6.00

IMPERIO Tel. 40451

Matinée, Tanda y Noche dobles UN KARATISTA LLAMADO DRAGON y INEZ DEDOS DE VIOLENCIA. Matinée 5.50, 4.00, Tanda y Noche 6.00, 4.50.

BUSCH

Matinée, Tanda doble PULGARCITO Y CUATRO MOSCAS DE TERCIOPELO GRIS. Noche doble CUATRO MOSCAS DE TERCIOPELO GRIS y TODAS SOMOS PECADORAS. Prohibida menores 21 años.

SAN CALIXTO

Matinée, Tanda y Noche dobles EL TRIUNFO DE LOS CAMPEONES JUSTICIEROS. y RUGE EL ODIO. Matinée, Tanda y Noche 5.00

CENTER Tel. 22026

Matinée doble EL PUÑO DE LA JUSTICIA y MASAJISTA DE SEÑORAS. Tanda doble EL PUÑO DE LA JUSTICIA y OLGA LA HIJA DE AQUELLA PRINCESA RUSA. Noche OLGA LA HIJA DE AQUELLA PRINCESA RUSA. Matinée 5.00, 4.00, Tanda y Noche 6.00, 4.50.

ESMERALDA Tel. 52454

Matinée, Tanda dobles MARIANELA y EL PU
LA JUSTICIA. Noche
TUALIDADES FRANCE
16. y EL PUÑO DE
TICIA. Matinée 4.50,
Noche 6.00

MADRID

Matinée, Tanda DRACULA Y EL BO
FENOMENO ,TP. No
INQUISIDOR y CORT
mayores 21 años.
Tanda y Noche 5.00,

CINEMATECA DE LA PAZ

Sesión Especial

HOY.- EL ARTE DE NORMAN MAC LAREN

(cortos experimentales canadienses)

Funciones de Matinée (15:30) y Tanda (18:30)

Casa de la Cultura "Franz Tamayo"

Curso de parto psicoprofiláctico

Se iniciará el 1º de julio 1977 bajo asistencia médica.
Número limitado de señoras.
Referencias: Instituto Boliviano de Yoga, Telf. 20241. Consultorio Tel. 56695.

CHUQUIAGO

¡¡DEFINITIVAMENTE ULTIMA SEMANA!!
¡¡Batiendo Records de Taquilla y Carcajadas!!
¡¡Veala urgentemente con toda su familia!!

Primero fué CUPIDO MOTORIZADO

Ahora "HERBIE" en OTRA de sus destornillantes aventuras...

LA PANDILLA DE CUPIDO MOTORIZADO

5ta Semana

Stars HELEN HAYES · KEN BERRY · STEFANE POWERS · JOHN McINTIRE

TECHNICOLOR

todo público

CINE MONJE CAMPERO

Gran Festival Musical c
PALITO ORTEGA
Segunda Película, sólo 3 Días
UN ESFUERZO SIN PRECEDENTES!
JUNTOS POR PRIMERA VEZ LOS ASTROS MAXIMOS DE LA CANCION!

CORAZON CONTENTO
con RAUL ROSS
TINO PASCALI · CARLOS FIORITI · MAURICIO MORE
LALO MALCOLM · OLGA HIDALGO · FIDEL PINTO
Y LA ACTUACION ESPECIAL DE OLGA ZUBARRY
LIBRO CINEMATOGRAFICO ARIEL CORTA

TODO PUBLICO
HOY CINE MONUMENTAL RO

CLAUDIO GARCIA SATUR
(Rolando Rivas)
ES SUEÑO Y ENVIDIA DE MUCHOS EN
EL SOLTERO

Puede un hombre que trabaja, vive solo y goza con moderación de algunos placeres de la vida, continuar su existencia con libertad cuando los demás han dicho BASTA?

Dirección: CARLOS F. BORCOSQUE

MAY. 18 AÑOS

Fernanda MISTRAL · MARTA GONZALES · Color

HOY a pedido vuelve Cine NOBEL

Tun Tun... ¿Quién es?
La Banda de la Mala Pata
y esta combinación es DINAMITA!

LA BANDA DE LA MALA PATA

Columbia Pictures
Eastmancolor
Próximo Estreno CINE UNIVERSO
Todo Público
Un Film de Mark Rydell

LOUIS DE FUNES
MIL VECES MAS LOCO QUE LINDO

TODO UN ESCANDALO DE RISAS!..
"UN LOCO LINDO EN APUROS"
TECHNICOLOR * TODO PUBLICO
Jean LEFEBVRE · Claude GENSAC · Un film de JEAN GIRAULT
JUEVES DIVERTIDO ESTRENO
CINE 16 de JULIO

MUY PRONTO EN ESTA CIUDAD
Primer Gigante Festival Del Cine Hind
Con 6 Espectaculares Super-Producciones

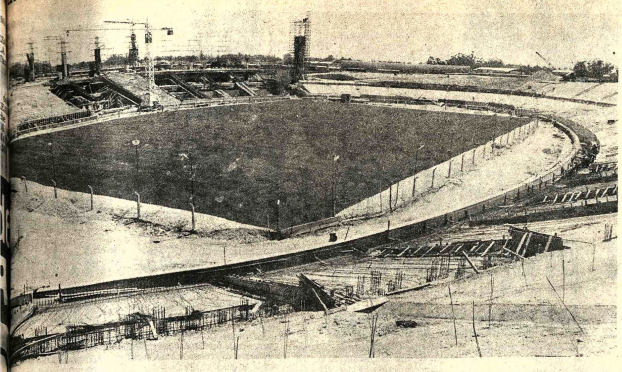

Arribaron instructores de URSS y México para Juegos

Se encuentran ya en el país cuatro instructores deportivos soviéticos y uno mexicano quienes llegaron dando cumplimiento a acuerdos previos entre sus respectivos comités olímpicos y el de nuestro país.

La misión de los instructores será la de preparar a equipos nacionales, en diferentes disciplinas, para los Juegos Bolivarianos de octubre de este año en esta ciudad.

Los rusos, de acuerdo a lo que se informó anteriormente, son: Smolevsky, para gimnasia; Dydlin, para box; Tamerzakow, para atletismo pesado, y Frondseia, para la rama de esgrima.

El departamento de relaciones públicas del Comité Organizador no proporcionó los nombres de los cuatro rusos.

Por otra parte, arribó también a La Paz el instructor mexicano de esgrima Pedro Ortega. Este permanecerá en nuestro medio durante cuatro meses mientras que los rusos estarán sólo un mes cumpliendo labores específicas.

Ayer, los instructores visitaron al titular del Comité Organizador, José Gamarra Zorrilla, a quien le comunicaron su deseo intenso de trabajar en forma dinámica para contribuir en forma positiva al mejoramiento de los equipos nacionales en las disciplinas ya mencionadas.

Por otra parte, se anunció que hasta el próximo jueves deberá arribar a La Paz el instructor mexicano de ciclismo Oria Amantegui Ignacio, quien realizará un curso de esta disciplina deportiva los primeros días del próximo mes, de acuerdo a un programa que hará conocer oportunamente al Comité Organizador de los Bolivarianos.

Chris Evert pasó a la semifinal

LONDRES, 27 (LATINREUTER).- Chris Evert jugó "el mejor partido de mi vida sobre canchas de césped" para vencer a Billie Jean King 6-1, 6-2, en un encuentro por los cuartos de final del campeonato de tenis de Wimbledon que las dos representantes estadounidenses protagonizaron aquí.

Esta victoria le permitió a Evert, preclasificada número uno y defensora del título, llegar a una semifinal en la que enfrentará a la británica Virginia Wade, preclasificada tercera quién hoy venció a la estadounidense Rosemary Casals 7-5, 6-2.

La sorpresa de la jornada estuvo a cargo de la holandesa Betty Stove, preclasificada séptima, quién eliminó a la checoslovaca Martina Navratilova, segunda preclasificada.

Stove, una jugadora muy regular en los últimos diez años en los que intervino en este torneo y vencida en los cuartos de final hace dos años, ganó 9-8, 3,6, 6-1, luego de estar con una desventaja de 6-2 en el "tiebreak" del primer set.

Su próxima rival será la británica Sue Barker, preclasificada cuarta, quién hoy derrotó 6-3, 6-4 a la australiana Kerry Reid.

De acuerdo a las actuaciones que las tenistas participantes tuvieron hoy, la ganadora de la competencia femenina debería ser la incomparable Chris Evert.

Fue difícil detectable un error en los 49 minutos que necesitó para "destruir" a King de 33 años y ganadora del título de individuales aquí en seis ocasiones entre 1966 y 1975.

"Creo que Martina jugó nerviosa" afirmó Stove al finalizar el encuentro.

En los restantes enfrentamientos por los cuartos de final la victoria de Wade sobre Casals se fundamentó en sus brillantes servicios y en la mayor precisión de sus envíos, mientras que Barker utilizó todos sus conocimientos en el juego desde la base para superar con solvencia a la australiana Reid.

La clave en el juego que Evert desplegó hoy fue su anticipación "una cualidad que se adquiere estudiando previamente el juego del rival" según afirmó.

Triunfos sudamericanos en el campeonato juvenil de fútbol

TUNEZ, JUN 27 (AFP).- Brasil y México, las dos selecciones latinoamericanas que actuaron hoy en la primera jornada del campeonato del mundo del fútbol juvenil, lograron un halagador balance de once goles marcados y sólo uno recibido: y de tiro libre penal.

México, con un segundo tiempo sensacional e inesperado, anotó media docena de goles sin recibir ninguno en un partido que jugó contra Túnez y en cuyo primer tiempo no llegó a abrir el marcador.

Brasil, con excelente primer tiempo donde tomó ventaja de cuatro goles a cero, venció finalmente a Irán por cinco a uno.

La jornada fue pródiga en sorpresas y también tuvo su aspecto normal.

El triunfo de Brasil era esperado, los sudamericanos mostraron en Susa su clara superioridad y en el segundo tiempo no tuvieron necesidad de esforzarse para aumentar la ventaja conseguida en la fase inicial.

Irán, bien preparado físicamente, era incapaz de competir técnicamente con los hábiles jugadores de la "auriverde".

En el otro partido jugado en Susa se produjo la sorpresa de que Italia, uno de los equipos más señalados como favoritos, tuvo que conformarse con empate a un gol ante Costa de Marfil.

Aquí la sorpresa fue importante, porque los africanos pusieron voluntad en el primer tiempo, encajaron un gol a los 11 minutos y fueron completamente dominados, pero en la fase complementaria cambió el decorado.

Costa de Marfil se repuso de forma inobjetable, desconcertó a los italianos que no esperaban tal reacción y logró empatar cuando faltaba un cuarto de hora para terminar el encuentro.

En Túnez se inició el torneo con el partido entre España y Francia en el que se respetó la lógica: los equipos fueron bastante parejos, pero los españoles con algo más de ardor y decisión, lograron triunfar por dos goles a uno sobre unos adversarios lentos y sin grandes deseos de triunfo.

Los ibéricos, que terminaron el primer tiempo con ventaja 1-0, aseguraron la victoria en los minutos en los que mostraron más picardía e inspiración que sus rivales.

Finalmente México, que libró contra Túnez un reñido primer tiempo con fútbol de excelente calidad sin conseguir tomar ventaja, se impuso arrolladoramente en la fase complementaria a un rival que se hundió en cuanto encajó el primer gol.

Hoy deciden si selección juega match en Santa Cruz

Recién hoy se definirá si el Seleccionado Nacional juega en Santa Cruz o inicia una breve gira a Ecuador, antes de jugar el Triangular en Cali, Colombia.

PRESENCIA conversó con el titular de la FBF, Mauro Cuéllar Caballero, sobre los pasos a seguir de la fase de entrenamiento del seleccionado.

El Dr. Cuéllar señaló que aguardaba el arribo del empresario Canedo, para programar dos o tres partidos de carácter internacional. Uno de los cuales se realizaría en Santa Cruz este fin de semana.

CONCENTRACION

También tuvimos la oportunidad de conversar con el entrenador Wilfredo Camacho, que antes de viajar a Santa Cruz expresó su confianza porque el rendimiento colectivo del plantel continuará subiendo.

Dijo que la concentración fue reanudada anoche. Respecto al caso del jugador Ovidio Mezza, se informó que será el tribunal de penas de la Federación Boliviana quien tenga que pronunciarse sobre el particular.

De todas maneras, el Seleccionado Nacional viajará entre el 3 y 4 de julio.

Monzón habría sufrido lesión

BUENOS AIRES, 27 (LATIN).- El boxeador argentino Carlos Monzón, campeón mundial de los medianos, habría resultado herido y no expondría su título ante el retador colombiano Rodrigo Valdez el nueve de julio en Montecarlo, se anunció esta tarde aquí.

La información fue proporcionada por el vespertino "Crónica" cuyo enviado especial a Roma –Osvaldo Fernández Burgos–.

MAR DEL PLATA.- Este es el estadio de Mar del Plata en plena construcción para el Mundial de 1978 en la Argentina. Las obras están bastante avanzadas y estará en el tiempo fijado. (Foto El Gráfico para PRESENCIA)

Comité de Obras Deportivas de Cochabamba

Licitación Nº 001/77
Construcción de la Segunda Fase de las Tribunas Norte y Sur del Estadio Félix Capriles Segunda Convocatoria

Habiéndose declarado desierta la Primera convocatoria para la construcción de la Segunda Fase de las Tribunas Norte y Sur del Estadio Félix Capriles, el Comité de Obras Deportivas de Cochabamba, convoca por Segunda vez a todas las Empresas Constructoras de Primera y Segunda Clase del país, a presentar sus propuestas para la Construcción de la Segunda Fase de las Tribunas Norte y Sur del Estadio Félix Capriles de la ciudad de Cochabamba, de acuerdo al pliego de especificaciones que podrá ser adquirido por los interesados, en sus oficinas ubicadas en la Calle España Nº. 5954 y previo pago de $b. 1.000,oo (UN MIL 00/100 PESOS BOLIVIANOS).

Las propuestas deberán ser presentadas en sobres cerrados, lacrados y sellados hasta horas 17:00 del día martes 12 de Julio (JULIO) de 1977 impostergablemente.

Cochabamba, 21 de junio de 1977.

CHUQUIAGO

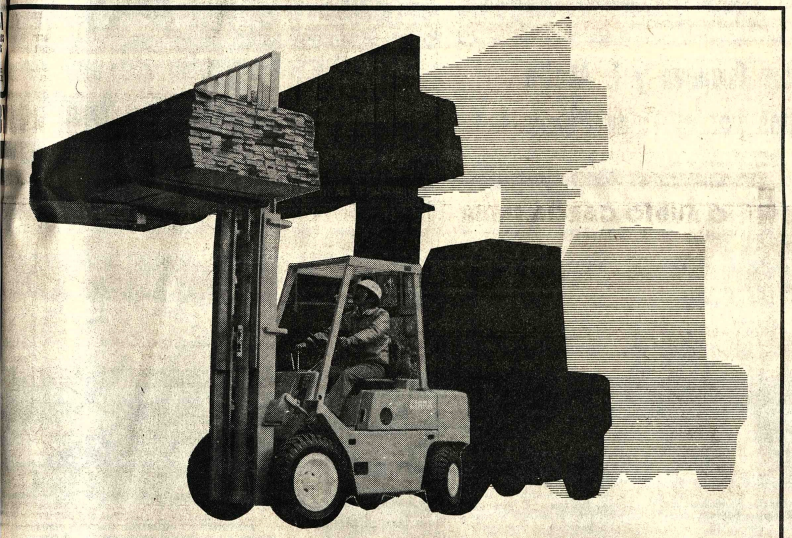

¡A LA CARGA!

El pequeño vehículo versátil y económico para:

Cargar
Descargar
Transportar
Apilar

cualquier tipo de mercadería por frágil que ésta sea.

No cargue usted mismo, deje que el montacargas CLARK 500 lo haga por usted.

Hay un montacargas CLARK 500 especialmente adecuado ara levantar su carga.

EL MONTACARGAS CLARK 500

CLARK

COMINUZ

LIMITADA

KM. 2 1/2 AVENIDA PRESIDENTE BANZER
(CARRETERA AL NORTE) TELEFONOS 25662 – 28951
SANTA CRUZ – BOLIVIA

A PRECIOS DE OFERTA
HASTA EL 31 DE JULIO

REPUESTOS ISUZU

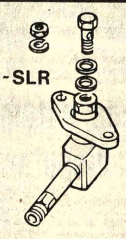

TS-TX-TD-SLR

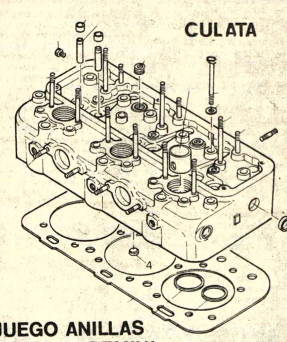

CULATA

CAMISAS
TL-TX-TS
TD-SLR

JUEGO ANILLAS
KB 2001-GEMINI
TL-TX-TS-TD-SLR

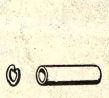

PISTON MOTOR KB 2001-TD-SLR

Opinter

EL REPUESTO ISUZU ES CONFIANZA, ES DURACION, ES SEGURIDAD, ES ECONOMIA. BUENO, ISUZU ES ISUZU.

SIDEC OVERSEAS (BOLIVIA) S.A.

Av. Mcal. Santa Cruz 1375 Teléfono 55943 - LA PAZ

Santa Cruz: Calle Bolivar 45 - Telf. 24664 - 24663
Cochabamba: Hamiraya 5693 - Telf. 23861 - 23433
Oruro: Soria Galvarro 1643 - Telf. 51454
Potosi: Bolivar esq. Quijarro 741 - Telf. 2311
Tarija: Ingavi 810 - Telf. 3561
Sucre: Camargo 407 - Telf. 1994
Trinidad: Cipriano Barace 722 - Telf. 879
Montero: Warnes 129 Telf. 4072

PRESENCIA Deportes

La Paz, Bolivia, martes 28 de junio de 1977

¿QUE PASA AHI ARRIBA, UN OVNI?.- Mark Smith (12), Donald Hickerson (12), Mark Hostetler (4) y Carlos Kaune (14), jugadores de Sports Ambassador e Ingavi, aparecen expectando un lanzamiento libre, dando la impresión de estar preguntando qué pasa ahí arriba. Más atrás Milt Hernández, la mejor figura de los visitantes,que anoche defraudaron, pese a ganar.

Sports Ambassador superó a Ingavi en básquet: 76-64

En paupérrimo partido que no satisfizo

Ofreciendo un espectáculo por demás paupérrimo, donde la calidad técnica estuvo ausente en todo momento, Sports Ambassador de Estados Unidos superó anoche al local Ingavi por 76-64, en partido internacional de básquetbol jugado en el Coliseo Cerrado "Ciudad de La Paz", ante alrededor de 4 mil personas.

Quienes acudieron anoche al mencionado campo deportivo salieron defraudados por completo ya que, al margen de presenciar un pésimo encuentro, se vieron obligados a espectáculos extradeportivos, como ser la presencia de predicadores, cánticos y desafinadas guitarras y trompetas por parte de los integrantes del equipo visitante adeptos a una secta evangélica.

No es que se quiera criticar la fe que abrazan los deportistas que anoche se presentaron en el Coliseo pero, es de suponer que todo tiene su lugar y su momento adecuado.. Anoche en el Coliseo debía haber habido básquet y nada más....

El público manifestó su descontento con sostenidas rechiflas y arrojando al campo de juego avioncitos de papel fabricados con los mismos panfletos que distribuyeron a la entrada los de Sports Ambassador.

EL PARTIDO

Si algo bueno se vió anoche en el partido internacional al que hacemos referencia fue a Donald X Hickerson, en el equipo local y a Milt Hernández, en el equipo norteamericano. Ambos demostraron cualidades innatas para el deporte de la canasta y se lucieron en buenas jugadas. Hickerson, pese a la estricta marcación que le impusieron, se dio modos para demostrar su pasta de gran jugador.

Sports Ambassador no pasa de ser un equipo más. No mostró nada excepcional y nuevo en su actuación de anoche. Ingavi se dejó sorprender. La actuación de los locales no fue ni la mitad de lo que habitualmente suele hacer en otras presentaciones.

El juego fue extremadamente lento y no existió un ensamble de líneas en el elenco "albiverde". Ante esta situación, los visitantes, sin ser una maravilla, pero dosificando sus energías y atacando y defendiendo en bloque, sacaron la mejor parte de este partido que es mejor olvidar a la brevedad posible. El primer tiempo finalizó 34 a 29 en favor de la visita.

LOS EQUIPOS

Los equipos alinearon de la siguiente manera: Sports Ambassasor.- Jim Scoby, Mark Smith, Jeff Maynard, Jack Mc'Gill, Paul Jorden, Dave Adrian, Joe O'Neill, Milt Hernández, Mark Hostetler y Hal Smith, Ingavi.- Guido Meruvia, Miguel Salinas, Gustavo de Rada, Edgar Vallejos, Donald Hickerson, Carlos Kaune.

Selección reinicia hoy su preparación

Desmienten deficiencia de hotel

SANTA CRUZ, 27 (PRESENCIA).- La selección nacional reiniciará su preparación este martes después de un breve período de vacaciones a los jugadores. Todos deberían estar ayer a las 20 horas en el hotel "Cortéz".

Los jugadores pasaron este fin de semana junto a sus familiares después de haber logrado un esforzado triunfo frente a River Plate de la Argentina por 2-1, en un partido "donde antes que el triunfo importaba el rendimiento del equipo" según el técnico del grupo, Wilfredo Camacho.

Mientras tanto se esperaban instrucciones para iniciar la gira anunciada por Centroamérica en forma oficial. Sobre el aplazamiento de ese viaje muchos de los jugadores aquí desconocían detalles este lunes.

El seleccionado de BOLIVIA no tiene -técnicamente- mucha diferencia con la selección peruana. Declaró a tiempo de regresar a Buenos Aires el ex-seleccionado argentino Roberto Perfumo, al diario "El Deber". Después de los encuentros jugadores cuando River empató con Perú y fue vencido por la selección nacional. El experimentado futbolista considera: Perú tiene mejores individualidades, tal vez más experiencia, pero deja jugar, no marca, corre menos y ofensivamente es menos peligroso", esa la descripción de uno de los rivales de BOLIVIA en la "liguilla" según Perfumo.

En cambio su opinión sobre el seleccionado nacional dice: BOLIVIA es un equipo corredor, es rápido. Se mueve mejor. Marca bien y tiene juventud factor que debe aprovechar en la liguilla (de Cali). En contra - dijo Perfumo- tiene su inexperiencia y da la impresión de poco trato con la pelota". En resumen no es mucha la diferencia que he encontrado en los dos equipos.

Simultáneamente la gerencia del hotel "Cortéz" donde se aloja la selección ha demostrado que la atención es inmejorable. El equipo cuenta con toda clase de consideraciones. El administrador, un tanto molesto por "las novelas sobre el caso Mezza" aseguró que no es cierto que Mezza ingresó a su cuarto trepando una pared y puso como testigo al propio técnico Camacho.

Dirigentes de Oriente Petrolero han vuelto a manifestar que retirarán a sus seis jugadores de la selección nacional, puesto que no se ha solucionado el problema de la promesa de una clasificación del equipo en la primera fase del Nacional.

Algunos dirigentes han sugerido que inclusive se trata de "regionalismo" el hecho de que no se permitirá la clasificación de Oriente Petrolero por aportar con seis jugadores a la selección. El caso ha sido planteado a la Federación Boliviana de Fútbol por la Asociación Cruceña de Fútbol y se espera una respuesta oficial al respecto.

$b. 722.500 para el "Premio Nacional"

A setecientos veintidos mil quinientos pesos bolivianos ascendió ayer el monto pro "Gran Premio Nacional de Automovilismo , Presidente de la República, Gral. Hugo Banzer Suárez" con dos nuevos aportes recibidos en la Secretaría General de Deportes.

Los aportes recibidos en la oportunidad se ciñen al siguiente detalle: treinta mil pesos donados por Manufactura Nacional "Manaco" y diez mil pesos bolivianos de la firma Braniff International.

Para los próximos días se espera mayores aportes que llegando al millón de pesos bolivianos permitirán financiar al cien por ciento el desarrollo de la carrera nacional de automovilismo que se avecina.

INTERPROVINCIAL DE FUTBOL

El Prefecto del Departamento de La Paz. Cnl. Mario Oxa, Bustos, en compañía de personeros de la Secretaría General de Deportes, inauguró, el último domingo, en la localidad de Sorata el campeonato interprovincial de fútbol del presente año.

La SGD contribuyó con todo el material deportivo para la realización de esta nueva competencia a nivel de las provincias paceñas.

El primer encuentro de la temporada el seleccionado de la Provincia Larecaja superó por 3 goles a 1 a su similar de Manco Kapac.

Posteriormente en sencillo acto el Director Ejecutivo del Instituto Departamental de Deportes de La Paz, Angel Carrasco Vera, ministró posesión a la directiva del Instituto de Deportes de la Provincia Larecaja , presidida por el ciudadano Rolando Calderón.

Juan Carlos Oropeza y J. Abello suspendidos por el T. de Penas

Juan Carlos Oropeza, de Municipal, y Juan Carlos Abello, de Olympic, fueron suspendidos anoche por el Tribunal de Disciplina y Penalidades de la Asociación de Fútbol de La Paz.

Oropeza estará suspendido un partido, mientras que Abello no podrá jugar dos encuentros.

Los dos clubes, anunciaron que apelarán los castigos ante la Federación Boliviana dentro el término reglamentario.

FIXTURE DE LA "B"

Se reunió anoche el Comité de la Primera "B"; el fixture es el siguiente: Sábado 2 de Julio: Estadio Lastra: Figaro vs. Universitario.

Estadio Simón Bolívar: Atlético La Paz vs./ Unión Maestranza. Domingo 3 de Junio: Estadio Lastra: Mariscal Braun enfrentará a I. Alas. Estadio Simón Bolívar: Lanza enfrentará a América y Porvenir rivalizará con Litoral.

INTERPROVINCIAL.- Un aspecto de la inauguración del torneo interprovincial de fútbol que contó con la asistencia del prefecto, coronel Mario Oxa Bustos.

Prefecto inauguró el interprovincial

El Prefecto del Departamento, Tcnl. Mario Oxa Bustos, inauguró el Tercer Campeonato Interprovincial de Fútbol de La Paz, que se reedita después de dos años, bajo los auspicios de la Prefectura paceña, y la organización de la AFLP a través de su Comité Interprovincial.

La ceremonia central de inauguración de este certamen se cumplió en Sorata, Provincia Larecaja, ante una concurrencia de cinco mil espectadores aproximadamente quienes llegaron desde distintas poblaciones.

La Primera Autoridad Política de La Paz, a tiempo de inaugurar el campeonato destacó que su despacho continuará con la política de fomento al Deporte que imprime el Gobierno de las Fuerzas Armadas, respaldando todas las manifestaciones deportivas que van de modo especial en beneficio de las provincias paceñas.

"Estamos convencidos de que,con el Deporte, se logra la vinculación de los pueblos y la integración de los mismos, pues el Deporte, así como alegra, une, hermana más y crea hombres de bien",sostuvo.

Por su parte,el Presidente del Comité Interprovincial de Fútbol de la AFLP, Arnaldo Tellería, señaló que gracias al decidido apoyo de la Prefectura, después de dos años se vuelve a realizar este evento que sin duda reportará muchos beneficios al fútbol paceño principalmente.

El Director del Instituto Departamental de Deportes, Angel Carrasco Vera, agradeció a nombre de los deportistas del Departamento de La Paz la valiosa cooperación que brinda el Prefecto Oxa Bustos a la juventud a través de su ayuda y fomento al deporte en las 18 Provincias.

Prueba automovilística "Doble Copacabana" se disputaría entre el 30 y 31 de Julio

La carrera automovilística "Doble Copacabana" se correría entre el 30 y 31 de Julio. El anuncio se conoció en fuentes allegadas a la Comisión Deportiva Nacional del ACB que en su reunión ordinaria de esta noche aprobará el reglamento y convocatoria de la mencionada competencia.

La idea de la Comisión Deportiva es programar dicha competencia para esa fecha en vista que el 21 de agosto se largará el Gran Premio Banzer.

Habrá el tiempo suficiente para que los corredores que intervengan en dicha carrera tengan el tiempo suficiente para preparar sus máquinas.

Como ahora el tramo "La Paz-Huarina está asfaltado, el promedio de velocidad reducirá al mínimo el tiempo total hasta Copacabana. La nueva distancia es de 158 kilómetros.

La primera etapa se largará el sábado 30 a las 8 horas, con neutralización en Tiquina para luego continuar a Copacabana. Ese día habrá un descanso, y al día siguiente se largará la etapa de vuelta.

La Prefectura del Departamento ha señalado todo su interés por dar el brillo necesario a esta carrera que sin duda atraerá el interés de los campesinos de esas regiones.

Belisario Benzi, Presidente de la Comisión Deportiva Nacional del ACB, expresó que esta carrera constituirá un éxito total porque se la organizará de tal forma para que se marque récord de participantes.

Continúa planificación para carrera de Chasquis

La Secretaría General de Deportes viene planificando, en diferentes aspectos, el éxito de la primera carrera de "Chasquis" a iniciarse el 26 del próximo mes.

La competencia abarcará determinados lugares de los departamentos de La Paz, Oruro y Cochabamba.

La carrera, tal como se anunció oportunamente, será largada el citado día desde la localidad de Tiahuanacu debiendo concluir en Ucureña-Cochabamba.

La prueba está siendo patrocinada íntegramente por la SGD en conmemoración al Día del Campesino Boliviano" que se conmemora el próximo 2 de agosto.

Para el efecto, los organizadores sostuvieron, la semana pasada la primera reunión con dirigentes campesinos de La Paz, Oruro y Cochabamba a objeto de programar, en detalle, la mencionada carrera de "Chasquis".

En la reunión preliminar estuvieron presentes los dirigentes Pedro Surco Patzy, Marcelino Callisaya, Hilarión Rojas y Zacarías Meneses, en representación de los campesinos de La Paz, Oruro, Cochabamba y Ucureña, respectivamente.

Una nueva reunión está prevista para mediados de la presente semana.

BASQUETBOLISTAS Y..."ARTISTAS".- En el intérvalo de anoche los integrantes de Sports Ambassador se abocaron a ofrecer un espectáculo extradeportivo lo cual no estaba en el programa. Creemos que todo tiene su lugar. Guitarras, predicadores, cánticos y trompetas nada tienen que ver con el básquetbol. .

Menaje de fierro enlozado
SUPERSMALT
de FERRUM
(Argentina)
Para entrega inmediata.
Directamente del importador.
Dirigirse a: "MOLARA"
Casilla 1138 Cochabamba.

No es una vaca cualquiera con Nutrinal
ALIMENTOS BALANCEADOS PARA AVES Y GANADO
LA PAZ: TEL. 25606 ● COCHABAMBA: Tel. 21389
STA. CRUZ TEL. 28672

El Cuentito
NUEVA...!
FABRICA
Av. Montes 446-450
(Esq. Pucarani)
Casilla 2177
Tel. 26982
LA PAZ
Ventas por MAYOR

equipos de inyección BOSCH
TOBERAS - ELEMENTOS VALVULAS Y ELEMENTOS DE FILTRO PARA MOTORES DIESEL
DISPONEMOS SIEMPRE SOBRE EXISTENCIAS DE ESTOS REPUESTOS PARA MOTORES MERCEDES BENZ, DEUTZ, SCANIA VABIS, VOLVO, HATZ. MWM, KRUPP, MAN HENSCHEL, ETC...

HANSA LTDA.
La firma boliviana de su confianza
con mas de 20 años al servicio del país
DEPARTAMENTO TECNICO Tels: 42836-55219-53661 Yanacocha esq Mercado
SUCURSALES: COCHABAMBA ORURO POTOSI SANTA CRUZ SUCRE CAMIRI TARIJA TUPIZA VILLAZON ESTACION TRINIDAD

Desde la TRIBUNA
Por: Tito de La Viña

Técnicos y exitismo

Según se ha podido observar, en nuestro medio más que en otras latitudes, el problema de los entrenadores que son los puntos que los directivos y las hinchadas exigen, es cada.

En efecto, ha bastado que varios equipos de Primera muestren un bajo rendimiento y se vayan a las últimas posiciones del torneo, para que los dirigentes dejen sin efecto contratos, si existían, y contraten otros entrenadores. Esto ha ocurrido en otras latitudes con alarmante frecuencia, la agremiación de técnicos ha logrado preservar en parte a afiliados, en convenios especiales con las asociaciones de clubs, de modo que los clubs paguen a esos técnicos por todo el haber hasta la finalización de su contrato, así el no trabaje.

En el caso inverso, si el técnico es el que abandona o trata de pasar a otra entidad, la agremiación y la asociación permiten tal cosa y el entrenador en cuestión queda no bajar hasta la próxima temporada.

De esa manera se regulan actividades, se protegen derechos, se conceden obligaciones, y sobre todo se corta de el manoseo, la falta de seriedad, y el exitismo.

Los clubes por un lado, y los técnicos por el otro, a actuar con mayor seriedad en nuestro medio. La falta de reguladores como existen en otros países, no puede ser pretexto para que unos y otros estén a la expectativa de cuantos resultados, o de circunstancias que finalmente decisivas para la vida misma de una institución, un equipo de fútbol simplemente, como ocurre en nuestro

Por eso se explica que en Bolivia no puedan ejercer función técnicos como Rómulo Cortez, especializado años en Europa y Brasil, y que nunca pudo entrenar un de su própia patria, mientras por otro lado se contratan trenadores que vienen a hacer escarnio de irresponsables cometen inclusive actos que lindan en lo fraudulento.

Todos estos detalles tienen que ser considerados los dirigentes, porque ellos son los culpables de todo este cosas. Ellos son los que ponen el exitismo como escudo proteger a un técnico y ensimismarlo, o por el contrario por la borda cuando juzgan que ya no puede hacer nada alcanzar triunfos. Como si el entrenador fuera un jugador en el campo de juego.

Si las regulaciones no existen hay que preocuparse establecerlas. Si las agremiaciones no existen, hay que poner manos a la obra para que se inicien. Si no hay conceptos menos habrá responsabilidad, y entonces hay que preocuparse por tomar conciencia de todo eso. De otra *manera el fútbol* nuestro medio seguirá siendo un verdadero carnaval, con técnicos que dirigen un equipo cuatro partidos y luego los echan ellos se van. Tiene que trabajarse con sentido de futuro y sólo de presente.

ACCIONES ENREDADAS.- Acciones enredadas de técnica y una lentitud asombrosa caracterizaron el internacional de básquet jugado anoche entre Sports sador e Ingavi. Ganaron los norteamericanos por 76-6

CHUQUIAGO